Diario Carioca

Director : J. E. DE MACEDO SOARES

...umero 287 — RIO DE JANEIRO, TERÇA-FEIRA, 2 DE JULHO DE 1929 — Numero avulso 100 reis

...ifesto da Camara Municipal de Cantagallo á Nação

...a Municipal, reunida em sessão ex- ...legalmente convocada pelo presi- ...a incompatibilidade absoluta do ...se manifestar sobre a succes- ...m virtude da representação da ...Vereadores, resolve aceitar e ...didaturas dos illustres brasilei- ...Carlos Ribeiro de Andrada e Ge- ...os cargos, respectivamente, de ...presidente da Republica no fu- ...Expressão legitima do predo- ...te municipio, sob a orientação ...ronel Januario Pinto de Freitas ...Martins de Mello; eleita num ..., e reconhecida pelo Egregio ...ão, a Camara Municipal repre- ...prema do **povo** de Cantagallo. ...gallo, pela maioria de seus Ve- ...deria calar neste momento em ...onal vibra com enthusiasmo na ...da redempção do Brasil. — O ...allo, saiba a Nação, com o Legis- ...l coagido a força, impedido em ...ento, sustenta, ha quasi tres an- ...enaz contra a demolição de sua ...açada pelo "prestigio official" de máos politicos. — O **povo** de Cantagallo, saiba o Brasil, soffre, com admiravel estoicismo, o castigo de, como **opposição**, ter vencido nas urnas! E, por isso, não lhe foi permittido legislar dentro da Lei, dentro do Direito; não se lhe tolerou a liberdade da reunião legal de seus Vereadores no edificio da Municipalidade. — A Camara Municipal, sem vacillações no cumprimento do dever de proclamar sua preferencia, traduzindo fielmente a Opinião Publica de Cantagallo, concita todas as Edilidades do Paiz á emancipação significante do jugo official, para que o **povo**, pelas vozes autorizadas das cellulas da communhão republicana, no exercicio da mais pura e sadia democracia, imponha sua escolha governamental e se defenda contra as surpresas de deliberações forjadas á revelia de sua intervenção immediata. — Antonio Carlos Ribeiro de Andrada, com a sinceridade de atitudes desassombradas e decisivas, no discurso de Barbacena, deu-nos as primicias da plataforma com que se apresentará ao eleitorado nacional. Homem de tempera fortalecida no regimen da mais severa moral publica e privada declarou, com a convicção de um illuminado : "A concordia, porém, que reina em Minas, a paz que reina entre estas montanhas, não é a paz morbida dos espiritos descrentes ou desanimados, mas a paz sadia que nasce da confiança reciproca entre governantes e governados e que se mantem pela confraternização cordial entre os homens. Essa concordia e essa paz permittem que nos possamos vangloriar de uma perfeita cohesão de todas as forças : a moral, a economica e a politica. — "E que objectiva essa cohesão ?" — "No terreno moral, essa cohesão objectiva que preservemos nossos lares da contaminação de doutrinas que, directa e indirectamente, possam comprometter os principios moraes em que nos formamos. — Pouco antes, affirmava com a convicção christã que o caracteriza : "Christo impera nos meios escolares e no coração da infancia, e os principios, á luz dos quaes se formou nosso caracter, continuam a projectar seus fulgidos clarões na intelligencia infantil. Convençamo-nos, senhores, de que um povo em o qual falte ou desfalleça o sentimento religioso é um povo que viverá sem ideal". — A Camara Municipal de Cantagallo reconhece que o Brasil não póde prescindir da orientação suprema e de imperiosa actualidade do espirito liberal de um Andrada. Desde a **amnistia** para os brasileiros de patriotismo exaltado que cumprem, no exilio, a pena de idolatrarem a Patria, aos problemas importantissimos da formação de uma nacionalidade futura purificada dos germens nefastos da dissolução social, ao estimulo vivificante ás nossas forças economicas, merecem e merecerão do futuro presidente Antonio Carlos o cumprimento de promessas jámais desmentidas, como a gloriosa radicação do **voto secreto** em Minas Geraes. — Pela felicidade do Brasil; pela tranquillidade e paz da Familia Brasileira, a Camara Municipal, interpretando o sentimento do **povo** de Cantagallo, saúda o futuro presidente Antonio Carlos e o futuro vice-presidente Getulio Vargas !

Cantagallo, 28 de junho de 1929. Antonio da Silva Pinto, presidente; José Ferreira Barbosa, vice-presidente; Emiliano Vieira de Souza, secretario; José Olympio de Carvalho, vereador; Rodolpho Ferreira Tardin, vereador; João Henrique Vollú, vereador

Reconheço verdadeiras as firmas supra de Antonio da Silva Pinto, presidente; José Ferreira Barbosa, vice-presidente; Emiliano Vieira de Souza, secretario; José Olympio de Carvalho, vereador; Rodolpho Ferreira Tardin, vereador; e João Henrique Vollú, vereador, do que dou fé

(Em testemunho (signal publico) de verdade. A Tabelliã. Alba Penna de Souza. Cantagallo, 28 de junho de 1929. (Inutilizada uma estampilha federal de 600 réis).

...o corres- ...cademia ...drid

...ns) — O minis- ...capital sr. Luiz ...foi eleito mem- ...da Academia ...tivo, aquelle di- ...muitas men- ...ditações e visitas pes- soaes de cumprimentos.

O QUE SE DIZ, NO MONROE, A RESPEITO DAS TRES VAGAS SENATORIAES

Sr. Altino Arantes

A morte, como se sabe, acaba de abrir tres vagas no Senado: as dos srs. : Joaquim Moreira, Adolpho Gordo e Rosa e Silva, representantes, respectivamente, do Estado do Rio, São Paulo e Pernambuco.

A respeito do prehenchimento dessas tres vagas, as conversas que se ouvem no Monroe merecem ser registradas, pelos interessantes palpites e boatos que vehiculam.

No caso pernambucano, o que ha não são boatos e palpites, mas uma noticia que nos transmittiram com absoluta segurança e segundo a qual, o substituto do sr. Rosa e Silva, no Senado, será o sr. Gonçalves Ferreira, actual deputado. E a iniciativa dessa candidatura seria do proprio governador Estacio Coimbra, que com ella prestaria duas homenagens — á memoria do extincto, de quem fôra um grande amigo o sr. Gonçalves Ferreira, e ao candidato escolhido, um velho servidor, com tradições na politica pernambucana e na do paiz, pois governára a sua terra e ja fôra senador e ministro de Estado.

Quanto á cadeira deixada pelo sr. Joaquim Moreira, não se tem duvida de que ella caberá ao sr. Miranda Rosa, leader da bancada fluminense na Camara. Não se trata de uma figura tradicional e nem mesmo se argumenta com o direito de antiguidade — esse cavalheiro não tem — ...s pelo contrario. O que se allega ...seu favor, é apenas a sua funcção ...leaderança, embora se saiba que o ...otivo da sua indicação é apenas uma ...estão de confiança pessoal do pre...dente Manoel Duarte, que quer na ...natoria alguem que não lhe crie ...fficuldades em combinações futuras...

O caso de São Paulo, segundo os ...urmurios que ouvimos, é mais com...licado. Consta que a corrente ro...drigalvista do P. R. P., a pleiteia ...ra um dos seus membros, parecendo ...estar-se do sr. Alvaro de Carvalho ...do sr. Altino Arantes, em favor ...quaes se argumenta lembrando ...e o primeiro já foi senador e tem ...ireito a uma reparação e o segundo ...exerceu a presidencia do Estado e ...recisa ser guindado a um posto de ...elevancia politica. Fala-se, porém, ...ue o presidente Washington Luis tem ...s suas preferencias indecisas entre ...dois nomes — os dos srs. Manoel Vil...aboim e Atalliba Leonel, havendo ...uem aposte no segundo, com mais ...ssibilidade de ser indicado, se é que ...está mesmo assentada a sua candi...atura á successão do sr. Julio Pres...tes no governo paulista. E isto porque, feito senador agora, o sr. Atalliba, opportunamente, abriria vaga para o proprio sr. Washington, ou, caso este não queira voltar ao Monroe, para o sr. Prestes, dado o previsto mallogro das suas pretensões ao Cattete.

Tragico e impressionante suicidio de um preso na repartição central de policia

ARARAHY SAMPAIO RIBEIRO PRECIPITOU-SE DE UMA JANELLA DA SECÇÃO DE SEGURANÇA PESSOAL, NO 2º ANDAR, Á RUA DOS INVALIDOS, MORRENDO LOGO APÓS — ERA O SUICIDA ACCUSADO DE HAVER SIDO O AUTOR DO ASSASSINIO DE SEU PROPRIO PAE, O CORONEL DO EXERCITO ALFREDO SAMPAIO RIBEIRO — DETALHES SOBRE O IMPRESSIONANTE OCCURRENCIA E SEUS ANTECEDENTES

Ao anoitecer, hontem, logo se espalhou pela cidade a nova de que um preso, na repartição Central de Policia, onde se achava na 4ª delegacia auxiliar puzera termo á vida, precipitando-se dali á rua dos Invalidos, caindo pesadamente no asphalto, para morrer instantes após.

Os suicidios na policia, principalmente na 4ª delegacia têm uma fama muito sinistra, e dahi todo o empenho da reportagem em desvendar esse caso impressionante nos seus minimos detalhes.

Depois de investigarmos todas as [illegible] colhermos informes que nos habilitassem a formular sobre o caso um juizo seguro, fomos então á 4ª delegacia auxiliar, onde, o respectivo delegado, sr. Pedro de Oliveira Sobrinho, esquecendo-se habilmente dos rigores da circular, facilitava á reportagem todos os esclarecimentos solicitados, inclusive os antecedentes desse doloroso caso.

OS ANTECEDENTES

Na noite de 13 para 14 de março ultimo, achando-se de serviço de permanencia na delegacia do 7º districto policial o commissario Alberto Torres Quintanilha, cerca das 20 horas, foi essa autoridade chamada por telephone, afim de se inteirar de um obito pouco antes verificado na casa da rua General Severiano n. 186, residencia de um official do Exercito.

Dirigindo-se a essa casa, verificou a autoridade que ali fallecera o coronel do Exercito Alfredo Fausto Sampaio Ribeiro, de cor branca, brasileiro, com 66 annos de edade, casado, militar.

O obito, segundo referiram pessoas da casa, inclusive a viuva e filhos, occorrera após violenta discussão que tivera esse coronel com seu filho Romulo, um debil mental que, com o proprio pae se empenhara em breve luta corporal, logo cessada pela intervenção de pessoas da familia.

Logo a seguir, Romulo de Sampaio Ribeiro, dado como autor inconsciente do assassinio de seu pae, com a presença do coronel Mattoso Maia, administrador do Hospicio de Alienados e do Director da Colonia de Alienados, foi recolhido ao manicomio.

O cadaver do coronel foi enviado para o Necroterio do Instituto Medico Legal, onde, feito o necessario exame, foi de novo entregue á familia e sepultado na tarde seguinte.

O "DIARIO CARIOCA" NOTICIOU ESSA OCCORRENCIA

No dia immediato, isto é, a 14 de março, o "Diario Carioca" noticiou o facto nos seguintes termos:

"Após violenta discussão com um filho, accommettido por um mal subito, falleceu o velho militar.

O obito occorreu em Botafogo, hontem, á noite, cerca das 21 horas.

Pouco depois do jantar, o coronel Alfredo Fausto de Sampaio Ribeiro, de cor branca, brasileiro, com 66 annos de edade, casado, servindo em commissão na Intendencia da Guerra, residente na rua General Severiano, numero 186, por um motivo domestico qualquer, entrou a discutir com o filho, asperamente. Homem valetudinario, enfermo, aquelle incommodo depois do jantar, exacerbou-o sobremodo.

Sobrevindo-lhe um mal subito, o velho militar, apesar dos esforços empregados, veiu a fallecer momentos após.

Communicado o obito á delegacia do 7.º districto policial, o commissario de serviço fez remover o cadaver para o necroterio do Instituto Medico-Legal".

A POLICIA ENTRA EM ACÇÃO PROVOCADA POR UMA DENUNCIA

A policia teve, ha dias, denuncia de que o facto não occorrera da forma por que fôra informado á delegacia do 7.º districto policial.

Iniciaram-se as syndicancias.

A primeira pessoa a ser ouvida, — tudo o indicava, — foi Romulo. Interrogado, esse debil mental, desde logo desmentiu formalmente a accusação que lhe era attribuida. E, ao passo que offerecia tal desmentido, apresentava, como autor do assassinio de seu proprio pae, o seu irmão Ararahy Magalhães de Sampaio Corrêa.

Esclarecendo o facto, declarou que, no referido dia 13 de março, Ararahy, sendo reprehendido por seu pae, com este se empenhou em luta, após o que se verificou o obito, tendo a familia deliberado occultar esse crime para que não se fizesse escandalo em torno do facto.

Proseguindo nas suas pesquizas, o investigador Lobão achou dever ouvir informes com a sra. Iracema Ribeiro, [illegible]

Essa senhora, logo de inicio disse que nada tinha que esclarecer á policia, principalmente sobre um facto já consumado e apurado.

Mas, deante da exposição do policial, a senhora em questão, para pôr termo áquelle interrogatorio que a estava importunando, procurou despachar o investigador, declarando-lhe que o seu advogado estava apto a prestar quaesquer esclarecimentos á policia.

Não obstante, interrogada pelo investigador Lobão, a sra. Iracema, quando houve que dizer sobre o paradeiro de seu irmão, Ararahy, declarou que elle fôra expulso de casa como assassino de seu pae, e por isso não sabia dizer onde elle se achava, desde então.

A PRISÃO DE ARARAHY

Deante desses elementos, o commissario Sylvio Terra, chefe da Secção de Segurança Pessoal da 4ª Delegacia Auxiliar, mais se empenhou em descobrir o paradeiro de Ararahy, o accusado.

Ha uns nove dias descobriu-se o seu paradeiro. Estava elle na rua das Marrecas, n. 38, na Escola de Cultura Physica de Enéas Campello, onde tambem residia por favor.

O coronel Alfredo Sampaio Ribeiro

Conduzido á repartição Central da Policia, o commissario Sylvio Terra, como de seu habito, não o recolheu ao xadrez, por isso que não tinha ainda prova completa de sua criminalidade.

AS DECLARAÇÕES DO ACCUSADO A' POLICIA

Ha cerca de 4 mezes deixou de residir em casa de sua familia, por incompatibilidade de genio de suas irmãs Iracema e Maria, e, principalmente, para procurar collocação, achando-se provisoriamente na Escola Campello. Declarou que sempre viveu bem com seu pae, embora, de quando em quando com elle discutisse, jamais chegou a extremos.

Referiu que, no dia 13 de março, teve uma discussão com seu pae, succedendo que, em certa altura, este a elle se atirou.

Para evitar essa aggressão — disse o accusado — que o segurou pelo tronco, acontecendo que nesta altura o coronel se desamparando caiu por terra.

Romulo, nessa occasião, interveiu, segurando Ararahy, suppondo fosse elle bater no pae, procurando tambem intervir seu irmão Mariano Sampaio Ribeiro.

Terminado esse incidente, elle, accusado, recolheu-se ao seu quarto afim de vestir-se para sahir em seguida, isto por temer que seu pae se queixasse á policia.

Poucos minutos após, porém, quando seu pae se dirigia ao apparelho telephonico, mal segurou-se no phone, cahiu sentado sobre uma mala para fallecer logo a seguir sobre sua cama para onde fora conduzido.

Declara o accusado que para soccorrer seu pae foi elle ainda quem pediu por telephone uma ambulancia da Assistencia, cujo medico, quando lá chegou já o encontrou cadaver. Finalmente disse ainda o accusado que residiu em sua casa por mais alguns dias, até que, sendo sempre chamado assassino por seus irmãos, deliberou abandonar a familia, não só por isso como pelo estado precario de sua mãe, a sra. Dalila de Magalhães Sampaio Ribeiro, que adoecera, sendo, por isso, internada na Casa de Saude Dr. Abilio.

AS DECLARAÇÕES DE MAIS UM IRMÃO DO ACCUSADO

Foi tambem ouvido Marciano José de Campaio Ribeiro, brasileiro, com 19 annos de edade, solteiro, morador com sua familia.

Sobre a morte de seu pae declarou que ha uns 3 mezes, quando vivo ainda seu pae, achando-se em sua casa, foi despertado por um barulho que lhe pareceu de pessoas que se empenhavam em luta. Indo ao local verificou então que Ararahy, que já havia derrubado seu pae, sobre elle trepado, o esmurrava, e, quando seguro ainda o pisou violentamente no ventre e no thorax.

Cerca de cinco minutos após se ter retirado o accusado de sobre seu pae, veiu este a fallecer.

Romulo, como dissemos de começo, é um debil mental. Esteve internado no Hospicio de Alienados durante dois annos, sendo dahi retirado, cerca de dois mezes antes da morte de seu pae, isto por parecer ter melhorado bastante.

Como já dissemos, Romulo assistiu á luta do coronel com Ararahy, e, além delle, Marciano, unicamente.

Disse que, tendo separado o accusado de seu pae, depois da morte deste, mandou enxotal-o de casa, onde não mais permittiu a sua entrada.

Explicou que ignora o motivo de semelhante briga, esclarecendo ainda que as discussões entre seu pae e o accusado eram constantes.

Accrescentou que essas brigas tinham como origem o facto do accusado não ser dado ao trabalho, o que irritava sobremodo seu fallecido pae.

Declarou ainda que viu Ararahy vibrando sôcos em seu pae, que apresentava ferimentos na face posterior de um dos pavilhões da orelha, assim como em um dos supercilios, com hematoma da palpebra correspondente.

E, finalmente, repetiu que foi elle, Romulo, quem segurou o accusado, obrigou-o a vestir-se e com elle correu da casa.

CONCLUIDA A INVESTIGAÇÃO, OS PAPEIS FORAM ENVIADOS AO DELEGADO

Concluida toda a investigação, o commissario Sylvio Terra enviou os documentos a ella referentes, ao sr. Pedro de Oliveira Sobrinho, para resolver se era caso ou não de inquerito. E, como já dissemos, o chefe da Secção de Segurança Pessoal, não mandou recolher ao xadrez o accusado.

Assim, ainda hontem, Ararahy se achava na secção do commissario Terra, ora em seu gabinete, ora na sala dos investigadores, sempre á vontade, porque elle, ali, se mostrou calmo desde o inicio, como de resto ainda hontem estava.

O SUICIDIO

Durante a tarde esteve elle sentado junto á escrivaninha do commissario Terra, á esquerda deste.

Cerca das 17 horas e 45 minutos, o commissario retirou-se para jantar em sua residencia.

O expediente da secção não havia terminado ainda; de modo que, de quando em quando, ali entravam e saiam investigadores.

Cerca das 18 1|2 horas estava o suicida sentado no ponto *C* do nosso schema; o investigador Carmo no ponto *A*, e o seu collega Torres, no ponto *B*. Esses dois policiaes estavam entretidos, aquelle, lendo e compulsando partes diarias, e o outro, escrevendo.

Num dado momento, foi Torres despertado por um ruido junto á janella. Ararahy, que resolvera eliminar-se, precipitando-se da saccada á rua, correra do ponto *C*, onde se achava sentado e, percorrendo o local indicado na linha de pontos do nosso schema, passando, portanto, pelas costas daquelles investigadores, galgou a unica janella da secção, por onde se precipitou á rua dos Invalidos, caindo sobre o asphalto.

A QUEDA DO CORPO

O corpo caiu pesadamente ao sólo, causando violento ruido, como se fosse um grande estouro.

Em poucos momentos, foi o cadaver rodeado de policiaes, testemunhas e curiosos.

Foi chamada a Assistencia. Momentos após, ali chegava a ambulancia n.º 781, dirigida pelo chauffeur Abilio Flores, tendo como ajudante José Martins. Conduzia o doutorando Estennio Brandão e o enfermeiro Hermenegildo de Freitas.

O CORPO CAIU DE BRUÇOS

O infeliz Ararahy caiu de bruços.

O doutorando examinou-o e verificou que, era elle já cadaver.

Ia retirar-se, por nada mais ter a fazer, quando observou alguem, — um policial, com certeza — que se empenhou com o academico para que levasse dali o morto.

O academico recusou-se. Era seu mister prestar assistencia ao accidentado, ao morto, não.

Isso era funcção da Policia. Mas o policial supplicante insistiu, que dali levassem o cadaver, afim de evitar maior escandalo.

Nem assim convenceu o academico.

AS PROVIDENCIAS DA POLICIA

Logo que se verificou a tragica occurrencia, foi feita communicação ao 3.º delegado auxiliar, sr. Esposel Coutinho, que se achava em sua residencia.

Immediatamente, essa autoridade tornou á policia.

Ali chegando, mandou chamar um medico legista. Compareceu o dr. Rego Barros, director do Instituto Medico-Legal.

Examinando cuidadosamente o cadaver, verificou aquelle perito pelo alinhamento das roupas, não ter havido luta.

UM TESTEMUNHO

Mora bem em frente á Secção de Segurança Pessoal a sra. Maria Bieitas, que reside no 2.º andar n.º 90-C, da rua dos Invalidos.

Referiu-nos esta senhora que presenciou o suicidio do preso. Viu quando elle se precipitou da saccada á rua.

Além disso, accrescentou, já durante o dia de hontem tivera occasião de reparar por umas duas ou tres vezes que Ararahy assomára á janella, que algo de anormal se passava no seu intimo.

Dava elle mostras de que uma luta estava travada entre o seu instincto e a sua vontade. Parecia-lhe que elle tinha o proposito de uma determinada acção, que o seu instincto não vencido ainda repellia.

Com o gesto tragico poude ella concluir então que, desde a tarde, era vontade do preso, pôr termo á vida.

OUTROS TESTEMUNHOS

Viram mais o preso pôr termo á vida, Adolpho Coelho de Castilhos, chauffeur do auto n.º 7.394; Mario Araujo, Alvaro Romeu Musson e José Ivo Bello, estes ultimos, tambem chauffeurs, profesores de uma escola de chauffeurs, estabelecida na loja do predio n.º 90-C.

Castilho achava-se na 4.ª delegacia auxiliar, onde fora receber a importancia de uma corrida de automovel.

OS HAVERES DO SUICIDA

Além da papeis sem importancia, tinha o suicida a quantia de 64$200, cinto de couro, botões ordinarios e objectos sem maior valor.

Depois do exame pericial a que já alludimos, e de serem tiradas chapas photographicas pelo operador do Gabinete de Identificação, foi o cadaver do suicida removido para o necroterio.

O INQUERITO

O delegado Esposel trabalhou durante a noite, ouvindo testemunhas, investigadores e pessoas que do facto tivessem tido conhecimento, afim de concluir, ainda hoje, o inquerito.

Apurámos que o coronel Alfredo Fausto Ribeiro foi sepultado com a seguinte "causa-mortis" "arterio sclerose e insufficiencia cardiaca".

Desde ha muito o coronel Ribeiro lutava com os filhos Ararahy e Romulo. Eram elles relapsos nos estudos e a qualquer actividade licita.

ARARAHY E ROMULO ERAM FILHOS REBELDES

Além disso, se mostravam sempre insubordinados á sua acção.

Certa vez, quando era ainda 2.º delegado auxiliar o sr. Osorio de Almeida Junior, a pedido do pae, Romulo e o suicida de hontem, estiveram detidos correccionalmente, naquella delegacia durante tres dias.

Chiang-Kae-Chek em situação extremamente difficil

PEKIM, 30 (Havas) — Noticias accusa o governo de Sofia de má o chefe do governo nacionalista Chiang Kai-Chek acha-se em situação extremamente difficil devido á resistencia passiva aposta pelos chefes das provincias do norte.

CADA VEZ MAIS COMPLICADA A SUCCESSÃO DO GOVERNO MARANHENSE

Sr. Magalhães de Almeida.

MARANHÃO, 1 (A. B.) — O sr. Washington Luis telegraphou ao directorio do Partido Republicano Maranhense agradecendo a participação da escolha do sr. Pires Sexto para successor do sr. Magalhães de Almeida. Como esse telegramma fosse considerado o "placet" official, amainaram os pruridos de dissidencia. Assegura-se que sómente os democraticos não apoiarão o candidato official.

MARANHÃO, 1 (A. B.) — Fala-se, nas rodas politicas, da possibilidade da apresentação pelos opposicionistas colligados da candidatura do general Hastimphilo de Moura, para presidente sendo seu companheiro de chapa o sr. Genesio Rego.

Aguarda-se a palavra do sr. Marcelino Machado que viria orientar as demarches nesse sentido.

MARANHÃO, 1 (A. B.) — A successão governamental não determinará grandes modificaçeõs na representação federal deste Estado. Apenas o sr. Bricio de Araujo abrirá vaga no Senado para o sr. Magalhães de Almeida.

MARANHÃO, 1 (A. B.) — Affirma-se que o secretario da Presidencia, sr. Constancio de Carvalho, ingressará para o Superior Tribunal do Estado, substituindo o desembargador Vinhaes; que se aposentará.

MARANHÃO, 1 (A. B.) — Falando á imprensa, o sr. Genesio Rego, vice-governador do Estado declarou, que considerava clandestina a solução dada pelo sr. Magalhães de Almeida, á successão governamental, porquanto o proprio governador garantia que só trataria do caso em agosto, assumindo o compromisso de resolver a questão em pleno accordo com os seus amigos e correligionarios.

Essa declaração fôra reiterada varias vezes. "Quando no dia 23, continuou o sr. Genesio Rego, chamado a Palacio recebi a communicação de que já estava assentada a candidatura do sr. Pires Sexto, protestei immediatamente, respondendo que estava em inteiro desaccordo. Com effeito, o governador fugira ao seu compromisso, ferindo os mais rudimentares principios da democracia. Isso se oppunha á minha dignidade e eu não poderia aceitar semelhante conclusão. Cumpri o meu dever e estou satisfeito."

Interrogado sobre a orientação que irá tomar, disse o sr. Genesio Rego:

"Ainda não sei; depende dos amigos e das circumstancias."

MARANHÃO, 1 (A. B.) — A bancada estadual, unanimemente, declarou-se solidaria com o sr. Magalhães de Almeida, applaudindo a candidatura do sr. Pires Sexto e não considerando a candidatura do sr. Genesio Rego, vice-governador, que não approvou a candidatura do partido.

Varios chefes politicos do interior do Estado telegrapharam scientificando o sr. Magalhães de Almeida de seu apoio.

A QUESTÃO DA FALADA UNIÃO AUSTRO-ALLEMÃ

BERLIM, 1 — (A. B.) — A questão da falada união da Austria á Allemanha foi objecto de referencia por parte do ministro do Interior, sr. Severing, no discurso que ante-hontem pronunciou em Dielefeld perante a delegação de football da Austria que ali acabava de jogar uma partida com um quadro allemão.

O ministro Severing acentuou quanto era ridicula a atitude dos que tentavam oppor-se á approximação austro-allemã, e nesse sentido invocavam uma determinação do chamado "Tratado de Paz".

Proseguindo, o ministro do Interior accentuou com força que nem os allemães da Allemanha nem os allemães da Austria jamais tinham sonhado que da guerra resultasse a união dos dois paizes. Hoje, os allemães desejavam e trabalhavam pela paz, mas dentro dos seus limites nada podia evitar que elles façam o possivel para uma perfeita união politica.

Antes de concluir, o sr. Severing observou que se outras nações viam na approximação austro-allemã uma vontade de desforra, isso resultava de um retorno dessas nações áquella consciencia e áquelas idéas que predominavam antes da guerra.

DESVIAM O MATERIAL PARA OUTROS ESTADOS...

PARAHYBA, 1 — A. B.) — O prefeito e o presidente do Conselho Municipal de Souza telegrapharam ao presidente da Republica e ao ministro da Viação, protestando contra a retirada dali do material destinado á construcção do açude de São Gonçalo.

Segundo affirmam aquellas autoridades, essa material está sendo desviado para os Estados vizinhos.

Licenciados na Guerra para tratamento da saude

O ministro da Guerra concedeu licença para tratamento de saude, com todos os vencimentos: por 60 dias — ao 2º tenente commissionado João Roberto; por 90 dias ao 2º tenente contador Raymundo de Menezes e 1º sargento musico Pedro de Souza Virgulino; por seis mezes ao major medico, dr. Pedro de Alcantara Pessoa de Melo, 2º tenente comissionado João Benevides Canella, sargento ajudante Antonio Bastos, 1º sargento João Baptista de Oliveira Filgo, 2º sargentos Aprigio Gomes do Nascimento e Felicissimo do Espirito Santo Sobrinho e musicos de primeira classe Raymundo Scares dos Santos e João Bastos da Silva e, por dez mezes, ao 2º sargento Antonio Assumpção.

Accusada de ter vendido moveis alheios, foi absolvida

Maria Magdalena Campos, accusada como tendo vendido a Antonio Alves Correia moveis que lhe não pertenciam, conforme allegação da denuncia, foi absolvida pelo juiz da 8ª Vara Criminal, por não ter ficado provado durante a instrucção criminal o delicto que lhe fôra imputado.

A antropophagia no Direito

BELEM, 1 (A. B.) — O "Estado do Pará" publica um topico informando que o jurisconsulto Pontes de Miranda, tomando a frente dos pioneiros da Escola Antropophagica, lançará dentro de pouco tempo as bases para a reforma dos codigos que nos regem actualmente, substituindo-os pelo Direito Biologico, que admitte a lei emergindo da terra, á semelhança das plantas.

Essa noticia foi recebida com enthusiasmo entre os adeptos da "Antropophagia", que são muito numerosos nesta capital.

O LEVANTAMENTO INDEVIDO DE DUZENTOS CONTOS DA CAIXA ECONOMICA

VAE SER INICIADO O PROCESSO NA JUSTIÇA LOCAL, CONTRA OS IMPLICADOS

O escrevente da 1ª vara civel desta capital, de nome Nascimento Costa, abusando da confiança do respectivo juiz, sr. Auto Fortes, prometteu a sua assignatura em alvarás para levantamento indevido da importancia de duzentos e poucos contos de réis, que se achavam depositados na Caixa Economica, de accordo tambem com o advogado Pinheiro.

Deante do acto tão grave, foi aberto inquerito, o qual concluido foi enviado á justiça local.

O promotor publico, a quem coube a distribuição, opinou fossem os autos enviados á justiça federal, porquanto o caso interessava immediatamente á União Federal.

O juiz local concordou com a cóta e o processo foi remettido á procuradoria criminal da Republica.

O processo passou pelas mãos de muitos procuradores "ad-hoc" nomeados e nenhum delles quiz apresentar denuncia, quando o sr. Hugo Simas apresentou ao juiz federal substituto da 1ª vara um longo e minucioso estudo suscitando um conflicto negativo de jurisdicção.

Nesse trabalho s. s. mostra, á evidencia, que á justiça local compete julgar o feito.

O juiz Aprigio Garcia deferiu o requerido, e hontem, o Supremo Tribunal julgou o conflicto.

O ministro Whitacker, relator, fez uma longa exposição do processo, finda aqual s. ex. votou pela competencia da justiça local.

O voto do relator foi acompanhado por todo o Tribunal, si bem que houvesse certa discussão, com algumas considerações levantadas pelo ministro Rodrigo Octavio.

O ministro Edmundo Lins disse que sendo a justiça federal a de excepção, não encontrava em seus casos a especie dos autos; assim, á justiça local é que competia julgar o processo.

Com a decisão de hontem, o processo vae ter inicio com a denuncia dos implicados por um dos membros do ministerio publico.

As folhas que a Prefeitura pagará hoje

Pagam-se, hoje, na Prefeitura Municipal, as seguintes folhas de vencimentos, relativas a maio: jubilados da J. e S; Inspectoria de Abastecimento e Agricola Florestal.

UMA FIGURA ILLUSTRE E TRADICIONAL DA POLITICA BRASILEIRA QUE DESAPPARECE

FALLECEU O SENADOR ROSA E SILVA

Enfermo ha longos dias, falleceu, hontem, pela manhã, ás 9 horas e 10 minutos, em sua residencia, nesta capital, á rua Senador Vergueiro, 44, o conselheiro Francisco de Assis Rosa e Silva, senador federal por Pernambuco. Desapparece, com s. excia., uma das figuras tradicionaes da politica brasileira, com uma longa vida politica, que vem do Imperio, em cujos ultimos annos elle teve actuação saliente, e se projectou na Republica até os nossos dias, exercendo, com varias phases do regimen, influencia marcante.

Militando, sob a monarchia, e desde muito joven, no Partido Conservador, teve uma carreira rapida e brilhante: Deputado geral por seu Estado, em 1889, foi chamado á pasta da Fazenda no gabinete João Alfredo, em cujo governo collaborou com dedicação e efficiencia.

Proclamada a Republica, apoiou a nova ordem de cousas e veiu a exercer durante largo periodo preponderante influencia na politica de Pernambuco. Sob o governo Barbosa Lima, foi investido da chefia do partido. E todos que vêm acompanhando a vida politica do paiz recordam que foi o predominio de Rosa e Silva durante cerca de 10 annos naquelle Estado. Elle exerceu, nesse periodo, uma somma de poderio sómente comparavel na vida da Republica ao dominio de 25 annos do sr. Borges de Medeiros no Rio Grande do Sul.

Essa situação de fastigio na politica regional lhe deu uma posição eminente no senado nacional, culminando com a sua ascensão á vice-presidencia da Republica, com o presidente Campos Salles, o qual substituiu na chefia do governo, quando o saudoso estadista teve de ir á Argentina retribuir a visita de Julio Rocca.

Chefe politico de ascendencia absoluta e incontrastavel, exercia a direcção dos destinos do Estado, através de successivos governos estaduaes orientados pela sua inspiração.

Seu predominio, tão longo e ininterrupto, ficou como verdadeiro padrão classico das chamadas oligarchias do norte.

Em 1911, fallecido, antes de terminar o mandato o governador Herculano Bandeira, e occupando o poder, em vaga, o presidente do Senado estadual, o sr. Estacio Coimbra, o rosismo, attingindo a phase critica do seu predominio, ameaçado pela reacção popular, teve que enfrentar a luta da successão com o proprio nome do velho chefe. Rosa e Silva foi o candidato ao governo do Estado, e contra elle se levantou o nome do general Dantas Barreto, então ministro da Guerra, no governo Hermes. Foi a mais memoravel das campanhas politicas da Republica, em Pernambuco, essa em que a situação rosista succumbiu a um formidavel movimento popular que agitou todo o Estado. Depois de longos dias de verdadeiro estado de revolta, na capital, assignalado por conflictos sangrentos, a intervenção federal deu ganho de causa ao general Dantas Barreto, empossando-o no governo.

Em 1922, sacudido o Estado por nova convulsão, o velho politico, do qual se desligaram elementos do antigo rosismo, chefiados pelo sr. Estacio Coimbra, formou com o governo do Estado, prestigiando a candidatura do sr. José Henrique Carneiro da Cunha, contra a do sr. Lima Castro, baldeado pelo epitacismo.

Collocou-se ao lado de Manoel Borba, chefe daquelle grande movimento de resistencia á tentativa de intervenção federal, e fo. um elemento valo-

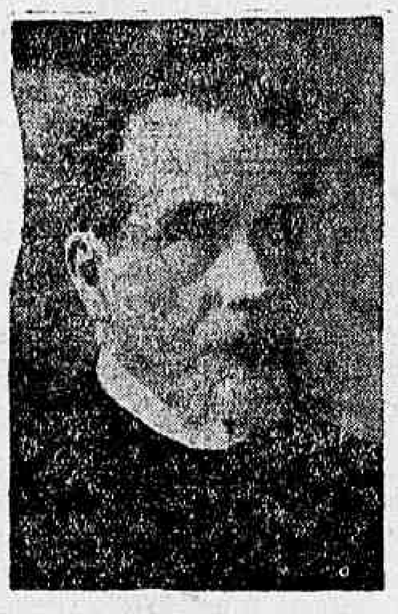

SENADOR ROSA E SILVA

Rosa e Silva era uma intelligencia lucida e agil, com uma solida cultura e um parlamentar brilhante e destro.

Exerceu, pelas suas qualidades pessoaes, seus habitos aristocraticos e sua gentileza de trato, uma fulgurante irradiação social.

Era um temperamento combativo, dotado de rara energia, do que deu prova em varias phases da nossa vida politica, enfrentando adversarios de enorme prestigio como Pinheiro Machado, a quem combateu durante longos annos. Uma campanha parlamentar, brilhantemente conduzida, assignalou os ultimos annos de sua carreira: a polemica que elle, ao lado de Manoel Borba, sustentou contra o sr. Epitacio Pessôa, em torno dos acontecimentos do governo deste ultimo.

NOTAS BIOGRAPHICAS

O conselheiro Rosa e Silva nasceu em 4 de outubro de 1857, na cidade do Recife. Foram seus paes, o commendador Albino José da Silva, que foi alto commerciante naquella capital, e d. Joanna Francisca da Rosa e Silva. Os seus primeiros estudos e preparatorios, fel-os elle na sua cidade natal e, matriculando-se na Faculdade de Direito de Recife, concluiu o curso de bacharel em 1877. Logo no anno seguinte, obteve o grão de doutor em direito.

Iniciando a sua carreira politica, alistou-se nas fileiras do Partido Conservador. O primeiro mandato legislativo que desempenhou, foi em 1882, quando o seu partido o elegeu deputado á Assembléa provincial. De 1886 a 1889, foi deputado geral. Em janeiro desse ultimo anno, foi convidado para occupar no gabinete João Alfredo, a pasta da Justiça, na qual realizou uma gestão brilhante. O Imperador concedeu-lhe, então, o titulo de conselheiro, pelos serviços prestados ao paiz.

Com a quéda da Monarchia, adheriu ao regimen republicano e, pelo seu Estado, foi eleito deputado á Constituinte, tendo a sua reeleição por mais duas legislaturas. Em 1894, a confiança dos seus pares o elevou á presidencia da Camara dos Deputados, cargo para o qual foi reeleito no anno seguinte. Em 1896, substituiu, no Senado Federal, ao sr. Corrêa de Araujo. A sua permanencia na Camara Alta foi apenas de dois annos, pois, em 1898, renunciou o mandato por ter assumido a 15 de novembro desse anno, a vice-presidencia da Republica. Nessa qualidade, exerceu a presidencia da Republica, no periodo de 19 de outubro a 8 de novembro de 1900, quando o presidente Campos Salles foi á Argentina para retribuir á visita que ao Brasil havia feito o presidente Julio Rocca. Novamente eleito para o Senado Federal, de 1903, exerceu o mandato até 1911. Nesse anno, perdeu as posições em Pernambuco, onde o partido por elle chefiado dominava, havia cerca de 18 annos, periodo em que o conselheiro Rosa e Silva exerceu um poderio incontrastavel no Estado, através de governos constituidos sob sua inspiração. Derrubou-o o memoravel movimento contra as oligarchias, em varios Estados do norte.

Em 1915, Rosa e Silva concorreu ás eleições para a renovação do terço do Senado. Eleito o candidato do situacionismo estadual, José Bezerra, o conselheiro Rosa contestou a eleição deste e logrou ser reconhecido.

Foi reeleito, em 1924, para a cadeira de senador da Republica, a qual até agora occupava.

Era o dr. Rosa e Silva casado em segundas nupcias com a sra. d. Heloisa Aranha Rosa e Silva, filha do escriptor Graça Aranha, e desse consorcio deixa dois filhos, a srta. Heloisa e o menino Aloisio, de mezes apenas. Do seu primeiro casamento, houve o extincto dois filhos: o dr. Francisco de Assis Rosa e Silva Junior, deputado estadual em Pernambuco, e d. Helena Rosa e Silva da Fonseca, fallecida esposa do deputado Annibal Freire, director do "Jornal do Brasil".

O DESENLACE

Todos os recursos da sciencia foram empregados no combate ao mal que prendia ao leito o conselheiro Rosa e Silva, desde o dia 22 de abril. Accommettido de grippe, passados os primeiros dias, a enfermidade tomou grave caracter, com as formas intestinaes e broncho-pneumonica.

Ha dias, em obediencia aos seus sentimentos religiosos, recebera a extrema uncção co mindulgencia plenaria, que lhe foi ministrada pelo coadjuctor da Freguezia da Gloria. E baldadas, por fim, todas as esperanças, os amigos e pessoas da sua familia, que lhe guardavam o leito, tinham como um caso inappellavel o desenlace hontem verificado.

No momento em que este se deu, além dos seus parentes, rodeavam o enfermo os esus amigos drs. Bricio Filho e esposa, Pedro Pernambuco, Adelmar Tavares, Julio Barbosa, a enfermeira Elvira de Mello, o enfermeiro Alcides Scheiner, de grande dedicação durante toda a enfermidade e os empregados da familia.

OS FUNERAES DO CONSELHEIRO ROSA E SILVA

Grande foi o numero de amigos, correligionarios e admiradores do illustre extincto, que, logo que se tornou conhecida a infausta noticia, se dirigiram ao palacete da rua Senador Vergueiro, numa ultima demonstração de pesar. Vultos do maior destaque ali se viam, mantendo-se durante todo o dia elevada quantidade de visitantes, como se verificando, outrosim, a offerta de innumeras corôas.

Tendo ficado resolvido pelo governo de Pernambuco serem os funeraes feitos á expensas deste Estado, foi o corpo embalsamado, afim de ser removido para Recife, de accordo com a ultima vontade do extincto.

A transladação do corpo para a capella do necroterio de São João Baptista, onde ficará até o dia 6, quando será embarcado no "Itaquicê", será effectuada, hoje, ás 16 horas, saindo o feretro do palacete onde se deu o passamento.

O LUTO NO MINISTERIO DA JUSTIÇA

Em signal de pesar pela morte do conselheiro Rosa e Silva, o ministro da Justiça mandou hastear a bandeira em funeral, na fachada do edificio desse departamento do Estado.

O sr. Vianna do Castello mandou apresentar condolencias á familia do extincto e fez depositar uma corôa de flores sobre o ataude, em nome do Ministerio.

Relações bulgaro-yugoslavas

BELGRADO, 1 (A. B.) — As relações entre a Yugoslavia e a Bulgaria entraram em uma phase critica, por motivo dos crescentes conflictos veirficados na fronteira dos dois paizes, pelos quaes as autoridades yugoslavas consideravam responsaveis os "comitadjis" bulgaros, ao mesmo tempo que se accusa o gvoerno de Sofia de má vontade, favorecendo ali uma violenta propaganda contra a Yugoslavia.

Alguns jornaes desta capital vão ao ponto de allegar que a Bulgaria estaria sendo inspirada "por uma grande Potencia hostil á Yugoslavia". Esta referencia apenas velada é applicada á Italia.

O CORPO DE BOMBEIROS COMMEMORA HOJE O SEU 73º ANNIVERSARIO

FOI ORGANIZADO UM PROGRAMMA DE FESTAS

O dia do anniversario do nosso valoroso Corpo de Bombeiros, mais de uma vez já tem sido dito, é uma data de intenso jubilo carioca, tão integralizado está no affecto da população esse punhado de bravos, actualmente sob o commando do coronel Maximino Barreto.

Hoje se regista mais uma etapa, cheia de glorias, na vida da modelar corporação e, commemorando-a, o commando do Corpo organizou um programma de festas, que terão logar não só no Quartel Central, como nas varias estações.

Este programma está assim concebido:

A's 5 horas — Alvorada pelas bandas de musica e de corneteiros; ás 5 1|2 — Café com leite ás praças; ás 6 horas — Hasteamento da bandeira nacional e da do Corpo; ás 6 1|2 — Chocolate e biscoutos aos officiaes e ás praças presentes no quartel; ás 10 1|2 — Missa em acção de graças na matriz de Santo Antonio dos Pobres, para os officiaes, praças e suas familias, se quizerem assistil-a; ás 11 horas — Almoço melhorado ás praças arranchadas; ás 12 horas — Distribuição dos diplomas aos alumnos que completaram os cursos das escolas de aperfeiçoamento para officiaes e de sargentos. Distribuição de premios ás praças classificadas no ultimo concurso de provas individuaes. Distribuição de premios ás praças vencedoras nas provas technicas e individuaes de bombeiro, no concurso organizado pela revista "O Clarão"; ás 12 1|2 horas — Distribuição de dôces e chopps ás praças presentes no quartel; ás 15 horas — Jantar melhorado ás praças arranchadas; ás 18 horas — Arriamento das bandeiras, com a mesma formalidade do hasteamento; das 19 ás 22 horas — Retreta pela banda de musica.

Nos destacamentos: — A's 5 1|2 horas — Chocolate e biscoutos ás praças presentes no destacamento; ás 6 horas — Hasteamento da bandeira nacional, formando todas as praças para a devida continencia; ás 12 horas — Distribuição de dôces e chopps ás praças; ás 18 horas — Arriamento da bandeira, formando, nesta occasião, sómente o pessoal de serviço.

QUATRO ... DE AVIÃO ...

NOVA YORK ... dia de hontem ... quatro terriveis ... occorridos em p... ritorio da Uni... Jersey), caiu sobre ... avião cujas aza... mente durante ... vôo ... dor que conduzia o ... morte instantanea ... aviões morreram ho... nizados em St... em consequencia d... de encontro ... cia que voava ... lumbia (Ohio) ... antenna de um ... avião postal, ... tificando-se qu... tripulantes de... mos ferimento...

REALIZA-S... VIDADE D...

AO QUE SE A... HINGTON ... HOSPITAL ... DE M...

Com a solen... riores, a Irma... Misericordia, ... sitação de N... Izabel, com... data da fun... daquella inst... Luzia.

No templo ... horas, será re... capellão da ... Cezar da Rocha, sacerdotes, servi... dre Caldi, do ... Avellar e de ... conego Robim. A ... panegirico de Sa... sacro padre Hen...

A orchestra, so... estro João Raym... cutará composiçõ... Motu-Proprio, ... seguinte: March... bre", do maestro ... vozes deseguaes, ... Perosi; "Ave-M... Faure, solo de ... do" a 3 vozes de... Benedictus e "Agn... tro Perosi; marcha ... maestro Bottazo. ... "Introitus", "Gra... rio" são do maestro ...

A's 17 horas, na ... a mesa reunida ... mento das listas dos ... de eleger o provedor ... o anno compromissorio de 1929-1930, terminando esta cerimonia com o solenne "Te-Deum", alternado pelo maestro Pietro Falconara, fazendo-se ouvir no couro a marcha solenne do maestro Chaga.

Ha alguns annos já não se realiza mais, neste dia, a visitação publica ao hospital. Assim se dará, hoje, mas a provedoria do estabelecimento ainda para maior brilhantismo da ephemeride, fará inaugurar as novas installações do mesmo, nas que comprehendem secções de cirurgia, clinica, etc.

Ao que se annuncia o chefe da Nação visitará, hoje, a Santa Casa.

O SENADO DE LUTO

Entre as homenagens á memoria do sr. Adolpho Gordo, figura o não preenchimento, até ao fim do corrente anno, das suas vagas de membro e presidente da Commissão de Constituição e Justiça

Toda a sessão de hontem, no Senado, foi tomada pelas homenagens á memoria do sr. Adolpho Gordo, representante de São Paulo, victimado, sabbado ultimo, por um impressionante desastre.

O seu necrologio foi feito pelo sr. Arnolfo Azevedo, que precedeu das seguintes palavras os dados biographicos do extincto e a leitura de topicos de um matutino sobre a personalidade do homem publico tão tragicamente desapparecido:

"Sr. presidente, a Commissão por v. ex. nomeada, ao findar-se a sessão de sabbado, consagrada toda ao sentimento de pesar profundo causado pelo desapparecimento do inolvidavel senador fluminense sr. Joaquim Moreira, nosso estimadissimo collega, cumpriu, com a alma partida de dor, o honroso dever de prestar as homenagens do Senado ao egregio senador Adolpho Gordo, tão prematura, tão violenta, tão tragicamente arrebatado pela morte, do seio da representação nacional, que, com inexcedivel dignidade e incontestavel competencia, tanto conseguira enaltecer e honrar.

V. ex. e o Senado me perdoarão certamente a pobreza e o desalinho das palavras que estou proferindo, em justificação do requerimento que vou apresentar, pois, as quarenta e oito horas decorridas, depois da catastrophe que v. ex., com tão grande emoção, communicou ao Senado o que tão profundamente me feriu em pleno coração de amigo, não conseguiram refazer-me do abalo angustiante que soffreu todo meu ser.

Realmente, sr. presidente, compunge, desorienta, estarréce, anniquila os mais fortes espiritos a surpresa dolorosa de um acontecimento brutal, que tão subitamente faz desapparecer dentre os vivos quem se apresentava tão cheio de vida, tão arguto de intelligencia, tão rico de cultura, tão vibrante de energias mornes e civicas, no exercicio de seu mandato, como succedia com o illustre senador por São Paulo, meu velho companheiro do Partido Republicano Paulista e meu querido amigo Adolpho Gordo.

Ainda é cedo para bem avaliar a perda enorme que soffremos todos, tanto nós os paulistas como o Senado da Republica, como a propria nação brasileira; (Apoiados) mas, sr. presidente, me não averbarão, por certo, de suspeito, se, desde já, fizer assegurar aos nossos concidadãos que, com o inclyto senador Adolpho Gordo, desapparece do scenario politico uma das maiores, das mais competentes, das mais cultas, das mais robustas, das mais efficientes mentalidades que têm sido a honra e a gloria da representação nacional".

E assim concluiu o sr. Arnolfo:

"Em nome da representação do Estado de São Paulo requeiro a v. ex. que se digne de consultar o Senado sobre se consente que se lance na acta dos nossos trabalhos um voto de profundo e sincero pesar pelo fallecimento do eminente senador Adolpho Gordo; que se envie telegrammas de pesames á exma. familia e ao presidente do Estado; e que se levante a presente sessão.

Comquanto sejam de praxe estas justas homenagens, julgo que bem as merece aquelle que soube elevar tanto seu mandato no seio da representação nacional, que se tornou um dos grandes senadores da Republica".

Seguiu-se com a palavra o sr. Aristides Rocha, falando em nome da Commissão de Constituição e Justiça, da qual era presidente desde muitos annos o saudoso representante de São Paulo.

Diz o orador exprimir-se, não sómente como amigo, mas como discipulo que do extincto recebera os mais proveitosos ensinamentos e as maiores provas de confiança. Cumpria-lhe, depois de feita a biographia do grande morto, recordar alguns pontos da sua brilhante e fecunda actuação parlamentar, desde a Constituinte até a época presente. S. Paulo enviára á Constituinte homens eminentes, dentre os quaes sahiram presidentes do Estado, presidentes da Republica e ministros, que prestaram valiosissimos serviços ao paiz. Nesse grupo, que produziu a trindade augusta de chefes da Nação paulistas — Prudente de Moraes, que implantou a ordem civil no Brasil; Campos Salles, que reorganizou as nossas finanças; e Rodrigues Alves, que saneou e embellezou a nossa metropole — nesse grupo figurava Adolpho Gordo, naquelle tempo ainda bem moço, apenas com 30 annos de edade e já hombreando, com os homens publicos mais eminentes da sua terra; e foi elle quem, defendendo os seus companheiros de representação, incrópados de silenciarem em torno do projecto da Constituição offerecido pelo governo provisorio, declarou altivamente que o empenho da sua bancada era pôr fim á dictadura, porque não podia haver tranquillidade e segurança sem leis estabelecidas e sem uma carta politica. Na referida assembléa se batera elle por diversas emendas de sua autoria, uma das quaes sobre a forma de eleição do presidente e vice-presidente da Republica. Partidario do divorcio "a vinculo", por este se batia declarando que tambem era catholico, mas não tinha o direito de impôr a sua crença a quem quer que fosse, cumprindo-lhe, no exercicio do seu mandato, legislar de accordo com o interesse publico. Tomou parte saliente no estudo e nos debates da reforma do Codigo Civil, na Camara. Foi, graças á sua extraordinaria operosidade, que do Senado sahiram os projectos do novo Codigo Commercial e da nova Lei de Fallencias. A elle se deve, tambem, a lei de accidentes no trabalho, em que se reflecte o seu espirito vastamente culto e eminentemente liberal.

A imprensa — prosegue o sr. Aristides Rocha — fizera sempre criticas acervas ao extincto pela sua atitude no caso da Lei de Imprensa e no da Lei do Inquilinato. Quanto a este ultimo, devia-se notar que o sr. Gordo, desde que surgira o primeiro projecto, fôra sempre vencido, já por entender que se attentava contra o direito de propriedade, violando a Constituição, já por considerar que a providencia de ordem juridica era contraproducente para resolver a crise de habitação, que exigia remedio prompto e efficiente, de natureza economica, como economica era a natureza do mal que nos affligia.

Em seguida, o orador faz um breve historico da Lei de Imprensa, cuja iniciativa partira de uma reunião da commissão executiva do Partido Republicano Paulista com os membros da bancada de São Paulo, correspondendo, aliás, á suggestão de um congresso de jornalistas reunido nesta capital e promovido pela Associação Brasileira de Imprensa. Nessa reunião, o sr. Adolpho Gordo fôra destacado para elaborar e apresentar o projecto no Senado, e s. ex. o fizera declarando que o seu trabalho era apenas uma base para estudo e appellando para os seus collegas do Congresso e para todos os interessados em geral, no sentido de collaborarem de bôa vontade na obra que se tinha em vista. Era isso a maior prova da sua bôa fé, dos seus bons sentimentos, a maior prova de que não pretendia sacrificar de nenhum modo a liberdade de imprensa. Mas, em vez da collaboração solicitada, o que s. ex. encontrou foram apodos quasi unanimes dos jornaes, que o arrastaram pela rua da amargura. Não obstante, sempre sereno, s. ex. envidára todos os esforços para que do Senado sahisse uma lei sabia, compativel com a nossa cultura e com o interesse publico. Nos proprios ataques e aggressões dos differentes orgãos de publicidade, s. ex. ia colhendo elementos para melhorar o seu trabalho. E foi assim que ao seu proprio projecto apresentára, elle proprio, dois substitutivos, por forma que quando foi a proposição enviada á Camara era uma peça bem feita, com dispositivos os mais liberaes. A Camara, porém, lhe offerecera nada menos que 46 emendas, transformando-a quasi que por completo, ou, melhor, deformando-a, deturpando aquillo que s. ex. fizera. E quando o Senado se pronunciou sobre essas emendas, s. ex. estava na Europa, o que quer dizer que a lei que ahi está não teve sequer o seu voto.

Mas a propria imprensa já começava a fazer justiça ao grande brasileiro, e a prova disso estava em que o sr. Assis Chateaubriand, em artigo publicado na vespera, no "O Jornal", defendera a memoria de s. ex., tão injustamente apontado como carrasco da liberdade jornalistica.

Depois de outras considerações, o sr. Aristides Rocha conclue suggerindo que até o fim do corrente anno, quando terminaria o mandato do sr. Adolpho Gordo, não fossem preenchidas as suas vagas de membro e presidente da Commissão de Constituição e Justiça, que, assim, solidaria com as homenagens propostas pelo sr. Arnolfo Azevedo, rendia um preito excepcional ao seu inesquecivel dirigente.

Discursaram ainda, associando-se ás homenagens propostas, os srs. José Augusto e Lopes Gonçalves, este em nome da Commissão Especial do Codigo Commercial, de que tambem era presidente o sr. Gordo, e aquelle pelo Estado do Rio Grande do Norte, do qual foi o extincto o primeiro governador, na Republica. O representante norte-rio-grandense assignalou que, em dois mezes apenas de exercicio nesse cargo, o sr. Gordo tivera actos e directrizes reveladores do seu descortino de estadista, figurando entre esses actos a fundação da primeira Escola Normal e o estabelecimento de premios pela maior e melhor producção de sal.

Foram approvados tanto o requerimento do sr. Arnolfo Azevedo como a proposta do sr. Aristides Rocha, tendo-os submettido o sr. Azeredo, da presidencia, com sentidas palavras de carinho e saudade com que se solidarizou, em nome da mesa, ás homenagens pedidas.

Antes de encerrar a sessão, o sr. Azeredo communicou o fallecimento do sr. Rosa e Silva, para quem teve tambem expressões muito carinhosas.

A Commissão de Constituição e Justiça, reunida, approvou um voto de saudade e pezar pela morte do seu presidente, sr. Adolpho Gordo, bem como o levantamento dos trabalhos em sua homenagem — tudo por proposta do sr. Cunha Machado, que presidiu a reunião.

QUESTÕES DE TERRAS E UM PROCESSO DE TENTATIVA DE MORTE DO FILHO DO GOVERNADOR DE PERNAMBUCO

O SUPREMO TRIBUNAL NEGOU, HONTEM, HABEAS-CORPUS PARA O ACCUSADO

O sr. Orlando de Aguiar impetrou, ao Supremo Tribunal Federal, e por telegramma, uma ordem de habeas-corpus em favor do sr. Carlos de Lima Castanha, agricultor em Pernambuco e contra o qual fora movido um processo por tentativa de morte, no municipo de Barreiros, contra a vida do sr. Jayme Coimbra, filho do governador de Pernambuco, sr. Estacio Coimbra, por questões de terras.

O accusado foi preso, ha pouco, em Barreiros, e contra elle instaurado o inquerito. O juiz processante decretou a prisão preventiva do sr. Castanha, allegando a necessidade da medida por ser o mesmo domiciliado no Estado de Alagoas, onde podia refugiar-se.

Quando o juiz processante ia proceder aos ulteriores termos do processo, o accusado impetrou uma ordem de habeas-corpus, allegando varios motivos.

O juiz, (que aliás era incompetente para julgar o pedido, por ser o coactor), negou a ordem e o Superior Tribunal de Justiça confirmou a decisão contra os votos de dois desembargadores. Nova ordem foi impetrada, e de novo, o Tribunal negou a medida.

Hontem, o Supremo Tribunal Federal, seguindo o voto do ministro Pedro Mibielli, relator do caso, negou o habeas-corpus, por ter sido este impetrado quando já estava decretada a prisão preventiva. Quanto a necessidade desta, o Supremo entendeu que os requisitos para essa decretação estavam preenchidos.

A SESSÃO DE HONTEM NO CONSELHO MUNICIPAL

Foi suspensa a sessão em homenagem á memoria do senador conselheiro Rosa e Silva

NA ACTA FOI CONSIGNADO UM VOTO DE PEZAR PELO FALLECIMENTO DOS SENADORES ADOLPHO GORDO E JOAQUIM MOREIRA

A sessão de hontem no Conselho Municipal foi toda ella dedicada á memoria dos Senadores Rosa e Silva, Joaquim Moreira e Adolpho Gordo, recentemente fallecidos.

Aberta a sessão pelo sr. Henrique Maggioli, com a presença de 14 intendentes, lida e approvada a acta da sessão anterior, o presidente da mesa annuncia á casa o fallecimento dos senadores Rosa e Silva, ex-presidente da Republica, interino, no governo Campos Salles, Adolpho Gordo e Joaquim Moreira.

Assume então á tribuna o intendente Carreiro de Oliveira, que, como pernambucano, vae fazer o historico da vida do grande vulto da politica nacional, o senador conselheiro Rosa e Silva. O orador refere-se á personalidade do illustre extincto, com respeito e carinho, e faz considerações muito judiciosas sobre a sua longa vida publica, desde os tempos da Monarchia até aos nossos dias e termina pedindo o levantamento da sessão em homenagem á sua memoria, pois que ao senador Rosa e Silva cabem honras de chefe de Estado, por ter occupado, embora interinamente, a presidencia da Republica.

Em seguida occupa a tribuna o intendente Vieira de Moura, que vem se referir á pessoa do senador Adolpho Gordo. O orador disserta com calor sobre a vida publica do senador paulista, a quem tece os maiores elogios, quer como jurista quer como politico e pede que em sua homenagem seja inserto na acta um voto de pesar.

Logo apóz obtem a palavra o intendente Floriano de Góes, que faz, em traços, rapidos o elogio funebre do, senador Joaquim Moreira.

Posto em votação o requerimento do sr. Carreiro de Oliveira, em homenagem á memoria do senador Rosa e Silva, foram suspensos os trabalhos, e marcada para hoje a mesma ordem do dia.

O intendente Dormund Martins enviou á mesa um projecto e duas indicações, que abaixo transcrevemos:

PROJECTO

Autoriza oprefeito a isentar de todos os impostos e taxas municipaes o terreno doado pelo governo federal para nelle ser construida a séde da Associação Beneficente do Corpo de

Sub-Officiaes da Armada

Considerando que a Associação Beneficente do Corpo de Sub-Officiaes da Armada é uma instituição com fins altamente beneficentes;

Considerando que tem ella já prestado serviços de absoluta importancia que se tornaram dignos da attenção dos poderes constituidos da Republica;

Considerando que o Congresso Nacional, reconhecendo a relevancia de taes serviços, autorizou o Poder Executivo a conceder á Associação Beneficente do Corpo de Sub-Officiaes da Armada, para sua definitiva installação, um terreno na esplanada do antigo morro do Senado, como se vê do n. 22 do art. 123 da Lei n. 4.555 de 10 de agosto de 1922;

Considerando que o Poder Executivo, usando daquella autorização, por Decreto n. 15.908, de 29 de dezembro de 1922, fez-lhe doação para o fim indicado, dos lotes de terreno ns. 105 e 106 da Avenida Henrique Valladares;

Considerando ainda que além foi o Congresso Nacional, que pela Lei n. 4.844, de 5 de agosto de 1924, reconheceu de utilidade publica aquella Associação;

Considerando que do exposto se vê os dois poderes, Legislativo e Executivo, em harmonia de vistas quanto á utilidade da referida Associação;

Considerando, finalmente, que os poderes municipaes devem collaborar com o governo federal para a manutenção de tão util instituição:

O CONSELHO MUNICIPAL RESOLVE:

Art. 1º — Fica o prefeito autorizado a isentar de todos os impostos e taxas cobradas pela Municipalidade, o terreno sito á Avenida Henrique Valladares ns. 105 e 106, doado pelo governo federal para nelle ser construida a séde da Associação Beneficente do Corpo de Sub-Officiaes da Armada, bem como as obras de construcção do edificio projectado.

Art. 2º — Ficará tambem isento do pagamento do imposto predial o edificio a ser construido no referido terreno emquanto nelle funccionar a Associação Beneficente do Corpo de Sub-Officiaes da Armada.

Art. 3º — Revogam-se as disposições em contrario.

Sala das sessões, em - de julho de 1929.

Dormund Martins

INDICAÇÃO

Indico que a mesa do Conselho Municipal, em nome deste, officie ao sr. ministro da Viação e Obras Publicas e ao sr. inspector geral da Illuminação Publica, solicitando de ss. exs. as providencias necessarias para que seja illuminada a electricidade a rua Visconde de Itabayama, no Engenho Novo, aproveitando-se, para esse fim, os postos conductores da illuminação particular, existentes na referida rua, onde podem ser applicadas braçadeiras com as respectivas lampadas.

Sala das sessões, em 1 de julho de 1929.

Dormund Martins

JUSTIFICAÇÃO:

A rua Visconde de Itabayama, no Engenho Novo, é uma das mais habitadas daquelle districto e provida dos demais serviços publicos, como sejam os de agua e esgotos.

Além disso, é a mesma servida de illuminação particular, para a qual existem oito postes em toda a extensão da rua, servindo cerca de 50 predios.

Sendo uma rua de apreciavel movimento, em virtude de ligar a rua Bolivia á rua Vaz de Toledo, torna-se perigoso o seu transito durante a noite, devido á falta de illuminação publica; mal esse que é de facil solução, applicando braçadeiras com lampadas aos postos existentes, o que torna insignificante o dispendio a fazer.

Rio, 1 de julho de 1929.

Aguinaldo Dormund Martins

INDICAÇÃO

Indico que a Mesa do Conselho Municipal, em nome deste, officie ao exmo. sr. prefeito municipal solicitando cancellamento dos autos lavrados contra diversos estabelecimentos commerciaes do Meyer, pelo agente do 16º districto e por terem esses negociantes expostos ás humbreiras e vãos de suas portas varias mercadorias, justificando esse cancellamento na razão de ter sido essa medida penal apenas applicada a uma parcella minima do commercio, quando em verdade a maioria procede da mesma maneira sem comtudo ter sido previamente avisada da infracção que lhe é attribuida por postura municipal, que jámais foi executada.

Sala das Sessões, 1 de julho de 1929 — Dormund Martins.

JUSTIFICAÇÃO:

A postura Municipal que pune com multa a exposição nas umbreiras e vãos das portas commerciaes de mercadorias, data de 1903, e, entretanto até a presente data não foi cumprida ou executada pelas autoridades municipaes, dando a entender assim ao publico, ter ficado como letra morta no archivo de uma infinidade de disposições que jámais foram cumpridas ou tornadas effectivas tanto assim que somente o agente do 18 districto foi exhumal-a para excepcionalmente applical-a a uma parcella minima do commercio deste Districto, quando em verdade até mesmo em pleno coração da cidade, tal postura é infringida sem que os infractores tenham conhecimento da lesão que vêm praticando contra uma providencia legal da Municipalidade.

Se ao dia em que o agente do 18º districto pensou em fazer cumprir o referido dispositivo legal, todos os demais seus collegas tivessem a mesma iniciativa, raro seria o commerciante que saisse illeso a acção das autoridades municipaes. Parece-me portanto justo, o cancellamento das multas applicadas aos commerciantes do Meyer, valendo isso como um aviso a todos que infrigem a postura em questão e como uma noticia de que a exigencia legal ainda vive e, resuscitada, vae ser posta em exercicio como recurso a augmentar as rendas da Municipalidade a custa do commercio que está quasi asphyxiado de impostos e tributos, asylado do consumidor que não tem mais recursos para supprir as suas principaes necessidades.

NOTAS A' MARGEM...

Nunca é demais trazermos o eleitorado carioca, ao corrente dos verdadeiros actos de benemerencia, dos seus representantes no Conselho Municipal.

Assim como, parece-nos da mais rudimentar obrigação, patentearmos aos olhos deses mesmo eleitorado o pouco caso e a negligencia de certos outros representantes seus, que não sabem corresponder ás exigencias do mandato que lhes foi outorgado.

A indicação que o intendente Dormund Martins acaba de enviar á mesa do Conselho, salvaguardando os interesses de grande parte de commerciantes do prospero e progressista suburbio do Meyer, não é mais nem menos do que uma lição ao intendente Pache de Faria, a quem cabia o dever de zelar por aquella gente operosa, e de quem vem ha longos annos merecendo o favor e a dignidade de se constituir o seu representante no legislativo da cidade.

A selecção odiosa, que o sr. Dormund Martins, pretende eliminar com a sua indicação, traduz cabalmente ás sympathias e preferencias de certos agentes da Prefeitura, preferencias e sympathias, para as quaes até agora o sr. Pache de Faria tem fechado os olhos.

Todos esses factos, devem servir, para o eleitorado carioca, especialmente o da zona suburbana, saber escolher melhor os seus representantes, quer na Camara dos Deputados, quer no Conselho Municipal e não ouvir cegamente as insinuações mentirosas, repassadas de promessas falsas dos pagés locaes, que apenas se servem do eleitorado para as suas especulações partidarias e para os seus interesses politicos.

O ANNIVERSARIO DE UM ORGÃO TRADICIONAL DA IMPRENSA PAULISTA

S. PAULO, 1 — (A. B.) — Completa hoje o seu 42º anniversario o vespertino "A Platéa", que se publica nesta capital.

O apparecimento desse jornal coincidiu com o periodo da campanha abolicionista, da qual foi um dos orgãos mais vehementes da imprensa paulista4 "A Platéa" tambem combateu pela propaganda republicana.

Um telegramma da Camara Municipal de Cantagallo ao chefe opposicionista fluminense sr. João Guimarães

A Camara Municipal de Cantagallo dirigiu ao sr. João Guimarães o seguinte telegramma:

"Camara Municipal de Cantagallo — Em 28 de junho de 1929. — Exmo. sr. dr. João Guimarães. Chefe do Partido Republicano do Estado do Rio de Janeiro. Prestigioso e dedicado amigo e correligionario. — Cordeaes saudações. O Partido da Opposição Municipal do Municipio de Cantagallo, hoje, mais do que nunca, em plena harmonia politica e apoiado pela quasi unanimidade do eleitorado, — conforme attesta o documento junto, congratula-se com o mais legitimo representante dos ideaes imperecíveis de Nilo Peçanha na terra fluminense, pela franca atitude de nos conduzir ás Urnas livres e garantidas pela honorabilidade do Exmo. sr. dr. presidente Manoel Duarte. A consideração honrosa com que o actual governo do Estado prestigia o nobre e coherente chefe da opposição fluminense; a forma de brilhante independencia moral e material com que o intransigente e leal correligionario se tem conduzido durante os longos annos em que todos nós, aquelles que nos conservamos unidos sob o influxo patriotico dos principios democraticos que não toleravam violencias contra adversarios inermes, sentiamos o custo do sacrificio de nosso idealismo constructor, levam-nos, num impulso irresistivel de exaltado civismo a apresentar-lhe, jubilosamente, para bem de Cantagallo, para felicidade do Estado do Rio de Janeiro, para humilhações em consequencia de ter sido o berço de Nilo Peçanha, não desappareceu com sua individualidade de politica, do scenario nacional. O Partido da Opposição Municipal de Cantagallo tem a honra de communicar ao Chefe do Partido Republicano do Estado do Rio de Janeiro, que a Camara Municipal reunida hoje, em sessão extraordinaria legalmente convocada pelo presidente, em virtude da representação da maioria de seus vereadores, aceitou e applaudiu as candidaturas que merecerão a consagração do Brasil.

—Contrarios á pratica anti-republicana de resoluções partidas dos politicos para o povo, até agora submisso e obediente, promovamos, d'ora-avante, a sã politica de partirem do povo para seus legitimos representantes legislativos, as preferencias, as escolhas de candidatos, as deliberações de significação collectiva. Aproveitemos o governo tolerante e bem intencionado do presidente Manoel Duarte, que comprehendeu sagazmente que lhe seria impossivel governar sem auscultar a Opinião Publica, pelo regimen do voto livre, para implantarmos, na Republica, a democracia dos sonhadores de 15 de Novembro de 1889. Saudações attenciosas (aa) Antonio da Silva Pinto, presidente; José Ferreira Barbosa, vice-presidente; Emiliano Vieira de Souza, secretario; José Olympio de Carvalho, vereador; Rodolpho Ferreira Tardin, vereador; João Henrique Vollú, vereador; Januario Pinto de Freitas Junior, Eugenio Martins de Mello, Raymundo Bandeira Vamplar".

Estendendo-se pelos cannaviaes parahybanos a terrivel praga de mosaico

PARAHYBA, 1 (A. B.) — A praga conhecida pelo nome de mosaico acaba de surgir nos cannaviaes de Alagoa Nova, não obstante terem sido tomadas providencias urgentes de defesa agricola.

TENTOU CONTRA A EXISTENCIA ATEANDO FOGO AS VESTES

Alzira de Souza, solteira, de 25 annos, hontem á noite, em sua residencia, á rua Visconde de Itauna n. 529, por motivos ignorados, tentou contra a existencia ateando fogo ás vestes.

Com os gritos da tresloucada, correu em seu soccorro o soldado do Corpo de Bombeiros, Octavio Augusto Maia, de 24 annos, residente á rua Pedro Alves n. 333, que por ali passava.

A custo o soldado do fogo conseguiu abafar as chammas, recebendo, porém, ferimentos do terceiro grão em ambas as mãos.

Alzira ficou horrivelmente queimada, sendo soccorrida pela Assistencia e em seguida, em estado grave, internada no Hospital de Prompto Soccorro.

O soldado Octavio tambem foi soccorrido no Posto Central e em seguida retirou-se para o hospital de sua corporação.

COM O PE' ESQUERDO ESMAGADO POR UM AUTO

Na rua Pharoux, hontem, á noite, o ajudante de chauffeur Antonio de Oliveira, solteiro, de 23 annos, foi colhido por um automovel, ficando com o pé esquerdo esmagado e contusões na perna do mesmo lado.

A victima foi soccorrida pela Assistencia, e internada no Hospital de Prompto Soccorro.

Uma absolvição por falta de provas

Pelo juiz da 8ª Vara Criminal foi absolvido, por falta de provas no processo, João A. Wittle, accusado pelo Banco Allemão de crime de apropriação indebita.

O ESCORPIÃO FERIU A PERNA DA CORISTA

O facto passou-se na caixa do Theatro Carlos Gomes, no decorrer do espectaculo.

A corista Creusa Lindoya, brasileira, solteira, de 18 annos de edade, residente á rua Sete de Setembro, numero 190, acabava de sahir de scena e entrára no seu camarim para trocar de roupa, para entrar logo a seguir num outro quadro.

Um escorpião que se encontrava no seu camarim, aproveitando-se de uma distracção da corista, ferrou-lhe as garras na perna, ferindo-a bastante.

Creusa Lindoya, com a dor gritou, correndo em seu soccorro collegas, actrizes e actores, contra-regras, carpinteiros, costureiras, figurantes e até os bombeiros, sendo immediatamente chamada a Assistencia.

Levada para o Posto Central, ahi a ensemblista da Companhia Margarida Max foi soccorrida e, em seguida, recolheu-se á sua residencia.

Logo em seguida á retirada de Creusa, foi feita guerra ao escorpião, que conseguiu fugir.

Intensifica-se, na Bahia, a cultura da laranja

BAHIA, 30 (A. B.) — Intensifica-se em todo o Estado a cultura da laranja, sendo pensamento de alguns dos grandes cultivadores dessa fruta organizar uma cooperativa, que viria a ser o orgão coordenador dos esforços que vizam a melhor collocação do producto nos mercados estrangeiros.

Varios municipios começam a exportar excellente producto.

Uma senhorita suicida-se desfechando um tiro na cabeça

A senhorita Nilta Cardoso, de 19 annos, conhecida na intimidade por "Didinha", ultimamente encontrava-se residindo em companhia de seu padrinho o sr. Luiz Lopes de Souza, residente á Praia da Corota n. [illegible] na Ilha do Governador.

Moça de genio alegre e communicativa, em pouco fez-se estimadissima na localidade.

Hontem, os habitantes da Ilha foram surprehendidos com a noticia de que a senhorita "Didinha", havia se suicidado desfechando um tiro na cabeça.

Effectivamente isso aconteceu. Tomando de um revolver de propriedade de seu padrinho, em seguida escreveu um bilhete, desfechando após um tiro na cabeça tendo a morte instantanea.

No bilhete deixado a inditosa moça não explica a causa do seu gesto tresloucado mas apenas lê-se — Por estar cançada de viver.

A policia do 28º districto que teve conhecimento da triste occurrencia compareceu ao local e o corpo ficasse na casa onde se verificou o suicidio, de onde hoje, sahirá o enterro para o Cemiterio local.

Os congressos commemorativos do centenario da Faculdade de Medicina do Rio de Janeiro

A solenne inauguração desses certamens, ante-hontem — A pedra fundamental da estatua de Oswaldo Cruz — Inaugurados, na Santa Casa, os novos serviços cirurgicos da Faculdade de Medicina — A these do dr. Salles Filho sobre "Politica Eugenica" — Outras notas

AS CONFERENCIAS REALIZADAS HONTEM Á NOITE — SCIENTISTAS CHEGADOS PELO "ANDES" — O PROGRAMMA DE HOJE

O brilho incommum e o extraordinario relevo da installação dos congressos nacionaes de Eugenia, Tuberculose e Hygiene realizados domingo ultimo, no Theatro Municipal, demonstram amplamente, o prestigio da sciencia brasileira e o valor social dos institutos que os promoveram.

Reunindo o presidente da Republica, as altas autoridades do paiz, o corpo diplomatico, as delegações estrangeiras e nacionaes no certamen, os nomes mais eminentes da nossa sciencia medica, os representantes da mais alta sociedade carioca, a sessão foi das mais memoraveis que se tem registrado no nosso meio pelo relevo e autoridade dos nomes que nella se reuniam.

O sr. Vianna do Castello levando o agradecimento do governo á comparencia dos delegados estrangeiros ás sessões do Congresso no discurso que proferiu ao inaugural-o, deu, assim, uma demonstração ampla e integral de que a administração via com o melhor carinho a realização do certamen, prestigiando-o com a sua sympathia.

O discurso do ministro da Justiça impressionou agradavelmente pela maneira com que o titular daquella pasta apontou o interesse que o governo dispensava ao Congresso, apreciando-o na medida exacta de seu valor para o paiz.

O professor Miguel Couto falou a seguir, para fazer bello e rapido resumo da vida da Academia Nacional de Medicina.

Depois, tomou a palavra o professor Nocht, da Allemanha, que leu uma mensagem da Faculdade de Hamburgo aos medicos brasileiros e outra de todas as instituições medicas da Allemanha.

O professor Sperdin, da delegação argentina usou, após, da palavra, pronunciando uma bella oração de fraternidade e apontando na união e no congraçamento argentino-brasileiro um sentido pratico de aspiração commum para engrandecimento e progresso dos dois povos. Impressionou vivamente esse discurso, pelo tom de sinceridade e enthusiasmo que o ditou.

Seguiram-se outros oradores das delegações, obedecendo-se á ordem alphabetica dos paizes representados para concessão da palavra a cada um.

Todos com palavras de gentileza e de encomio ao Brasil agradeceram o convite para se fazerem representar no certamen, enaltecendo o relevo do mesmo.

Dentre elles alguns falaram com eloquencia, como o professor Paz Soldan, delegado do governo do Perú', que recebeu applausos vibrantes.

Por ultimo falou o dr. Jorge Lima pelas delegações dos governos estaduaes, que proferiu um discurso original e brilhante.

A INAUGURAÇÃO DOS CONGRESSOS SCIENTIFICOS

A's 9 horas da manhã de hontem na Faculdade de Medicina verificou-se a cerimonia da recepção dos delegados estrangeiros e estaduaes pela Congregação daquelle instituto de ensino.

O acto se verificou no salão da Congregação da Faculdade, na Praia Vermelha, tendo sido presidido pelo sr. ministro Vianna do Castello, que tinha a seu lado, á mesa, os professores Aloysio de Castro, Abreu Fialho e Cicero Peregrino.

Aberta a sessão teve a palavra o professor Abreu Fialho que produziu um bello discurso. Falaram depois o professor Bernardo Houssay, representante da Argentina; professor Achard, pela Academia de Medicina e Universidade de Paris; professor Morquio, pela delegação uruguaya; professor von Nocht, pela delegação allemã; professor Ricardo Jorge, pela portugueza e professor Paz Soldan, pela do Perú'.

Ha a se registar á margem dessa recepção o brilho invulgar da oração do professor Paz Soldan, que proferiu um discurso de forma escorreita, de fundo magnifico, cheio de formosas imagens e de conceitos opportunos e judiciosos, revelando com a grande cultura do orador a facilidade com que maneja a palavra de sonoridade de profundez e de belleza realmente invulgares.

Nessa recepção, quasi todos os valores se referiram ao nome do saudoso pediatra Nascimento Gurgel, tecendo louvores á memoria do grande pioneiro da fraternidade continental Sul Americana.

Encerradas a sessão, o presidente agradeceu o comparecimento de todos os presentes.

A seguir, tiveram lugar as installações dos trabalhos das cinco conferencias que são as seguintes: duas continentaes: o II Congresso Pan Americano da Tuberculose e a IV Conferencia Pan Americana de Hygiene, Microbiologia e Pathologia, e tres nacionaes: o X Congresso Brasileiro de Medicina, o I Congresso Brasileiro de Eugenia e o III Congresso Brasileiro de Neurologia, Psychiatria e Medicina Legal.

Os trabalhos realizados, porém, por algumas dessas conferencias, foram diminutos, pois que os naturaes embaraços do inicio da installação não permittiram coordenação necessaria ao desenvolvimento normal dos mesmos.

Já hoje estarão normalisados os trabalhos em todas as conferencias, tendo de algumas já sido possivel estabelecer a ordem do dia que damos mais adiante.

1º CONGRESSO DE EUGENIA

Funccionou no Amphitheatro de Physica, achando-se presente numerosa assistencia, constituida de membros do Congresso, academicos e pessoas que se interessam pelo vasto problema eugenico.

Abriu a sessão o professor Roquette Pinto, que pronunciou um discurso definindo a materia de que ia tratar o Congresso e extende-se em considerações destinadas a justificar o seu ponto de vista, terminando por dividir as theses recebidas em tres grupos, cada um dos quaes seria tratado em uma sessão especial.

Em seguida, declarando que ia ter começo a primeira sessão, passou a presidencia ao dr. Levy Carneiro, que tendo como secretaria a professora Celina Padilha, deu inicio aos trabalhos.

Considerando o presidente que a these apresentada pelo congressista dr. Salles Filho era a mais geral, abrangendo o assumpto de todas as demais theses propoz que fosse ella debatida em primeiro logar.

Teve, então, a palavra o sr. Salles Filho que fez uma synthese de seu

O dr. Juan Beltran falando, hontem á noite, na Academia Nacional de Medicina

trabalho: "Politica eugenica", dividindo o assumpto em duas partes. Na primeira estudou a questão do meio, como condição hygienica para favoravel desenvolvimento da raça, examinando nesta parte os problemas relativos á maternidade a primeira infancia, a phase da vida escolar, ás questões relativas ao seguro de vida e a todos os factores capazes de influir no desenvolvimento da raça.

Na segunda parte enfrentando decisivamente o problema eugenico sob a sua phase biologica, sustentou á luz das doutrinas mais modernas, o factor hereditario como condição fundamental do desenvolvimento pelo progresso da raça. Sustentou francamente a esterilisação dos incapazes pela vasectomia e o exame pré-nupcial como condições indispensaveis á solução do problema eugenico que consiste em augmentar e defender as fontes de reproducção sadia.

Mostrou que á luz das mais luminosas interpretações sociologicas já não se póde mais traçar limites á existencia das civilisações como se faz com os individuos, mostrando que ellas dependem de tres factores: o peso crescente da civilisação, a regressão biologica e o selvagismo atavico.

Concluiu o sr. Salles Filho, propondo duas conclusões: a primeira para que se solicitasse do Congresso Nacional uma legislação apropriada á adaptação do meio favoravel ao desenvolvimento eugenico da raça; e a segunda para solicitar-se egualmente a adopção de uma legislação que siga o casamento das condições indispensaveis á reproducção em condições eugenicas.

Ambas essas conclusões foram unanimemente approvadas.

Em seguida foi dada a palavra ao dr. Barbosa de Oliveira, que sustentou oralmente a sua these sobre educação moral eugenica.

Encarando o assumpto do ponto de vista pedagogico, sustentou com abundante copia de argumentos, a doutrina sobre a qual calcou o seu trabalho.

As conclusões da these do dr. Barbosa de Oliveira, foram amplamente discutidas tendo sido, afinal, approvadas por maioria de votos.

Proseguindo, o presidente fez resumir pela secretaria, sra. Celina Padilha, as theses apresentadas pelo dr. Aquino Lisboa, que não se achava presente e cujas conclusões foram aceitas.

No correr dos trabalhos, usaram da palavra, discutindo os differentes assumptos das theses consideradas, os congressistas: Ernani Lopes, Victor Russomano e Vergan Keller.

Antes de encerrados os trabalhos da primeira sessão, foi approvada unanimente uma proposta para que se convidassem os delegados estrangeiros presentes ao Congresso a delle participarem e que se telegraphasse aos governos dos paizes sul-americanos para que se fizessem representar, officialmente, no Congresso, a fim de que o mesmo passasse a ser considerado como Primeiro Congresso Sul-Americano de Eugenia.

O delegado chileno, que se achava presente, professor Vergare Kuller, fez uso da palavra para, por sua parte, agradecer o objecto da moção, estendendo-se em largas considerações sobre o problema eugenico, sendo, ao fim, muito applaudido.

Proseguem, hoje, os trabalhos do Congresso de Eugenia, devendo ser examinadas as demais theses, havendo grande interesse da que foi relatada pelo dr. Azevedo do Amaral sobre "O problema eugenico da immigração", a qual será, hoje, discutida.

OS SERVIÇOS DE CIRURGIA NA SANTA CASA

A's 15 horas de hontem, no edificio do Hospital da Santa Casa de Misericordia, verificou-se a inauguração dos serviços de cirurgia daquelle estabelecimento.

Estava presente o capitão de fragata Vieira de Mello, representante do presidente da Republica, o sr. Vianna do Castello, ministro da Justiça, sr. Cicero Marques, representante do prefeito, o provedor da Santa Casa, senador Miguel de Carvalho, e outras autoridades, bem como os delegados estrangeiros e os estaduaes ás commemorações do Centenario da Academia.

Feita a visita ao novo departamento, que está installado com os rigores technicos e exigencias scientificas necessarios, o prof. Abreu Fialho dirigiu-se ao ministro da Justiça para dizer da gratidão da Faculdade de Medicina ao governo, recordando a solicitude e o interesse com que o mesmo promoveu os meios para a realização da obra que agora se inaugurava.

Terminou o director da Faculdade de Medicina saudando o representante do governo, ali presente, cujo interesse pela sciencia do paiz se tem manifestado, declarou, em tão repetidos actos de protecção e amparo.

Falou, depois, o sr. Vianna do Castello, declarando inaugurados os serviços de cirurgia.

No alto um aspecto da recepção aos professores na Faculdade de Medicina e em baixo, os visitantes, á sahida, entre collegas brasileiros

A PEDRA FUNDAMENTAL DO MONUMENTO DE OSWALDO CRUZ

Logo depois, defronte da entrada principal da Santa Casa, era realizada a cerimonia do lançamento da pedra fundamental do monumento de Oswaldo Cruz.

Falaram, ahi, varios oradores, recordando a vida, os trabalhos, as fadigas, as glorias do grande scientista brasileiro, cujo nome todos exaltaram com saudade e admiração.

Os oradores foram os drs. Carlos Seidel, Salles Guerra e representantes da Argentina, Uruguay, Chile, Paraguay e Bolivia.

Por fim, falou o dr. Alfredo Nascimento.

A collocação da pedra do monumento foi feita pela propria viuva de Oswaldo Cruz, a convite da commissão encarregada da erecção do monumento.

AS CONFERENCIAS DA NOITE

A' noite na séde da Academia Nacional de Medicina se realizou a conferencia do prof. Nocht Bolue a climiotherapia.

A sessão muito concorrida foi presidida pelo sr. Hubert Kuipping, Embaixador Extraordinario e Ministro Plenipotenciario da Allemanha.

Fallou, depois, o prof. Juan Beltran, de Buenos Aires, sobre "A technica de Freud no tratamento das Psycopathias.

Esse trabalho, egualmente, produziu a melhor impressão.

Ao mesmo tempo que eram realizadas essas conferencias, se effectuavam outras, no mesmo edificio, na parte occupada pelo Instituto dos Advogados.

Realizaram-se ali duas conferencias do 1º Congresso Brasileiro de Eugenia. A primeira foi feita pelo dr. Renato Kehl e versou sobre "A Eugenia no Brasil" e a segunda: "O problema do alcoolismo no Brasil" foi versada pelo dr. Severino Lessa.

OS TRABALHOS DE HOJE DA CONFERENCIA DE HYGIENE, MICROBIOLOGIA E PATHOLOGIA

Das 9 horas ás 12, na Faculdade de Medicina a IV Conferencia de Hygiene, Microbiologia e Pathologia se occupará da seguinte materia: Parasitologia, zoologia medica e assumptos correlatos.

Os trabalhos sobre essa materia que serão presentes, hoje, á Conferencia, são os seguintes:

Daniel Bilbão — Tratamento da malaria pelo iodo.

Bernardo Houssay, 1º. Orobilina. — 2º Relaciones funcionales entre hipófisis y pancreas. — 3º. La vida de la Cabeza aislada. — 4º. Papel de la adrenalina en la regulacion de la pression arterial. — 5º. La regulación de la secreción endócrina del pancreas.

Carlos Chagas e Alcides Godoy — Malaria: novas doutrinas sobre a etiopathogonia, pathologia e prophylaxia.

Vital Brasil — Combate ao ophidismo nos paizes americanos.

Afranio Amaral — Ophidios da região neotropical: notas sobre as especies mais importantes sob o ponto de vista medico e hygienico.

Afranio Amaral — Synopse e dados sobre os cascaveis.

Octavio de Magalhães. — 1) Contribuição para o conhecimento do Escorpiónidismo, no Brasil. 2) — Colloração dos cogumelos nos tecidos.

J. Vellard — Especialidade dos sôros anti-ophidicos. — Acções phylacticas não especificas em relação com os venenos ophidicos.

J. Gomes de Faria — Problemas correlatos á questão da tristeza.

Eduardo Rabello e O. da Fonseca — Blastomycoses na America do Sul.

Souza Pinto — Malaria e quininisação. — Malaria extra-domiciliar.

C. de Magarinos Torres — Myocardite na trypanosomiase americana.

Oswino Penna e C. Burle de Figueiredo — Granulomas tropicaes.

Afranio Amaral — Notas sobre os ophidios.

Clemente Pereira — Trautema trautema, n. gen. e n. sp., trematode parasito do intestino de cobra.

Vieira de Mello — Considerações sobre alguns oleos larvicidas.

Pedro Fontes — Distribuição geographica do impaludismo no Espirito Santo.

10º CONGRESSO BRASILEIRO DE MEDICINA

A secção de dermatologia do 10º Congresso Brasileiro de Medicina organizou para hoje a seguinte ordem de leitura de trabalhos:

Prof. Rabello — Porokeratose de Mibelli. Doença de Darier. Lichen keratosito da mucosa bucal. Epithelioma pagetoide da região dorsal. Urticaria pigmentosa.

Prof. Rabello e dr. Costa Junior — Esclerodermia em faixa.

Prof. Rabello e dr. Margarinos Torres — Syphiloma hypertrophico diffuso do labio.

Dr. Silva Araujo — Psoriase nos pretos Doença de Darier.

Dr. Joaquim Motta — Syphilis conjugal na mulher. Lichen plano annular Exostose da extremidade interna na clavicula. Dermatite herpetiforme.

Dr. Arminio Fraga — Mycosis fungoides. Lichen espinuloso. Xanthomatose. Casos de ichthyose. Pseudobotriomycose.

Dr. Costa Junior — Doença de Darier.

Dr. Moreira da Fonseca — Glandulas de secrecção interna nas doenças de pelle

Dr. Amilcar Rosa — Keratoma diffuso maligno congenito. Prurido com eczematização.

Dr. Helion Povoa — Proteinodiagnostico da syphilis.

Dr. Rabello Filho — Pyodermite chronica.

Prof. dr. Nonohay — Communicação sobre a syphilis no Estado do Rio Grande do Sul. Syphilis e glandulas de secrecção interna.

Dr. Oliveira Cunha — Reactivação da reacção de Wassermann.

Drs. Waldemiro Pires e Helion Povoa — Reactivação do liquor pela malaria.

Drs. Waldemiro Pires e Cerqueira Luz: — Alterações humoraes na neurosyphilis após a malariotherapia.

Dr. Gilberto de Moura Costa — Hemiplegias syphiliticas precoces.

Drs. Gilberto de Moura Costa e Waldemiro Pires — Paralysia geral juvenil.

Dr. Ruy Gomes — Frequencia do cancro mixto no Rio de Janeiro.

Prof. Dr. Pedro da Cunha — Aortites.

Dr. Portugal — Syphilis.

Dr. Pires Ferrão — Aortites. Syphilis hereditaria com cancro syphilitico.

Dr. Mendonça Castro — Nevrite syphilitica do 7º e 8º pares craneanos.

Dr. Clovis Corrêa — Ulcera chronica da vulva.

Prof. dr. Parreiras Horta — Vitiligo perinevico.

N. B.—As communicações que não forem lidas no dia marcado ficarão para as sessões subsequentes.

O PROGRAMMA DAS COMMEMORAÇÕES DO CENTENARIO

O programma das commemorações da Academia Nacional de Medicina marca o seguinte:

Das 9 ás 11 horas — Sessões parciaes dos Congressos, na Faculdades de Medicina.

14 horas — Visita ao Preventorio D. Amelia (Paquetá) — Passeio na Bahia de Guanabara.

20 1|2 horas — Conferencias na Academia de Medicina, do professor Achard, sobre "Algumas alterações dos humores nas molestias agudas". Professor Chauffard — "Os depositos locaes de cholesterine nas differentes edades da vida".

A' excursão acima são convidadas especialmente as familias dos congressistas.

A barca partirá do Cáes de Pharoux, ás 13,30 horas.

MAIS SCIENTISTAS QUE CHEGAM

Continuam a chegar ao Rio mais delegados estrangeiros, que vêm tomar parte nos trabalhos do Congresso Medico.

Ante-hontem, pelo "Andes", chegaram os professores Anatole Chauffard, Darier e Achard, todos da Faculdade de Medicina de Paris; drs. Ricardo Jorge, A. Jorge e J. Coelho, os dois primeiros, da Faculdade de Medicina de Lisboa, e o ultimo, representante da Faculdade de Medicina do Porto, e da *Presse Medicale*, revista que se publica em Paris.

Ao embarque desses eminentes homens da sciencia compareceram os professores Miguel Couto, Austregesilo, Silva Araujo, Clementino Fraga, A. Brandão Filho, Leonidio Ribeiro, e outros.

Hontem, pela manhã, pelo "Sierra Morena", chegaram os drs. Rafael Bielsch, Luis Elias Laplana, Carlos Carneno, Armando Paolino, Aloïs Barhmann e Mathias Carcano, medicos argentinos e uruguayos.

Entregues á Argentina os prisioneiros paraguayos em poder da Bolivia

BUENOS AIRES, 30 (Havas) — Telegrammas de Formosa informam ter sido entregues hoje ás autoridades argentinas os prisioneiros paraguayos que se achavam em poder da Bolivia.

D. MARIA LACERDA DE MOURA EMBARCA PARA B. AIRES

S. PAULO, 1 — (A. B.) — Embarca hoje, com destino a Buenos Aires a sra. Maria Lacerda de Moura, que vae á capital argentina realizar uma serie de conferencias a convite da Associação Internacional do Magisterio Americano.

A inauguração, hontem, da linha electrificada da Oeste de Minas

Iniciou-se, hontem, o serviço de transporte de passageiros da parte electrificada da E. F. Oeste de Minas linha tronco que liga o porto de mar de Angra dos Reis ao Estado de Goyaz, servindo a toda a zona oeste do Estado de Minas. Essa estrada, que vae servir á futura capital do paiz, teve seus serviços contratados pelo governo federal com a firma ingleza Metropolitan Vickers, sendo a operação financeira realizada em virtude da autorização legislativa para pagamento de todas as despesas que importaram em 7.450:000$000.

Segundo calculos já feitos, todas as despesas serão pagas em 7 annos de serviço. O trecho electrificado é o comprehendido entre Barra Mansa, estação da E. F. C. B., e Augusto Pestana (1.260 ms. de altitude), ponto culminante da E. F. O. M. na serra da Mantiqueira. Sua extensão é de 73 kilometros. Tem a nova estrada rampas de 3,2 % e contra-rampas de 2,5 % As mais potentes locomotivas a vapor que serviam anteriormente no trecho, rebocavam tres carros apenas e o serviço era tão penoso que, em dois annos, as locomotivas exigiam grandes e onerosas reparações; as locomotivas electricas, cujo peso é muito menor, rebocam 6 carros sem nenhum sacrificio do pessoal ou do material. Todo o trafego de cargas e animaes está sendo feito desde 1º de abril deste anno. Em fins de março, o embarque de mercadorias para a Oeste de Minas estava suspenso e havia em Barra Mansa o maior congestionamento de cargas até hoje verificado; com poucos dias de trafego de tracção electrica, a situação ficou completamente normalizada.

Os resultados obtidos durante os tres mezes decorridos são surprehendentes e é de se esperar que o exemplo da Oeste de Minas em breve seja seguido por outras estradas, diminuindo assim a importação de carvão e consequente exportação de ouro.

E' a Oeste de Minas a segunda estrada que se electrifica no Brasil; a primeira é a Estrada de Ferro Paulista. E' ainda a Oeste de Minas a primeira estrada de bitola de um metro e de trafego reduzido que se electrifica no mundo, sendo que os resultados economicos previstos são os mais animadores possiveis.

OBTEVE 49.000 VOTOS PARA DEPUTADO

BAHIA, 1 (A. B.) — O sr. Ubaldino Gonzaga, candidato á vaga de senador estadual, aberta pela eleição do sr. Aurelio Vianna a deputado federal, obteve até agora 49.000 votos.

Ruinas de uma cidade antiga na região de Bakou

MOSCOU, 30 (Havas) — Telegramma de Bakou informa que acabam de ser descobertos no decorrer dos trabalhos de construcção de um canal para conducção de petroleo entre Bakou e Batum, destroços de columnas e balaustradas, assim como, vasos de argilla, ruinas de uma cidade antiga. Será enviada ao local uma expedição archeologica que efará diversas escavações.

Diario Carioca

Redactor-chefe
SALLES FILHO
Director-thesoureiro
A. FERREIRA BOTELHO

EXPEDIENTE

2 DE JULHO DE 1929

Redacção, administração e officinas
RUA ALCINDO GUANABARA, 5
Endereço telegraphico: "DIARIO CARIOCA"
Telephones:) Redacção, Central 1559
) Gerencia, Central 0821

ASSIGNATURAS

Para o Brasil:		Estrangeiro:	
Anno	40$000	Anno	70$000
Semestre . . .	20$000	Semestre . . .	35$000

Venda avulsa 100 réis — Interior, 200 réis

De hoje em deante a nossa secção de publicidade passa para a gerencia do "Diario Carioca", com quem os srs. annunciantes deverão tratar directamente, ou por intermedio de seus agentes e agencias autorizadas, toda a materia referente a publicações.
Rio, 18 de junho de 1929.

E' nosso cobrador o sr. Lourenço Amaral, unico autorizado a receber as contas do "Diario Carioca".

SUCCURSAL, EM S. PAULO
Director: Paulo Duarte
Rep. Commercial: Octavio Barbosa
Rua Libero Badaró n. 6-2º andar — Tel. 2—2219

O CORAÇÃO HUMANO

Aconteceu, ha dias, na avenida Beira Mar, em frente á rua Corrêa Dutra, um facto triste e edificante: por ali corria um omnibus da Light, repleto de passageiros, quando o chauffeur, individuo humilde e obscuro, sentiu, inopinadamente, as angustias da morte. O instincto da responsabilidade surgiu-lhe do fundo da consciencia e, reunindo as ultimas forças da vida, num movimento desesperado, Plinio José dos Santos reteve, com os freios, o pesado vehiculo, que parou docemente á beira da calçada.

O chauffeur caiu de bruços sobre o volante. Os passageiros, no primeiro instante, não se aperceberam do drama, mas, um delles, mais curioso, levantou-se e viu, na lividez da face do chauffeur, que o tinha tocado o anjo da morte. O passageiro, surprehendido, annunciou, em voz alta, o que succedera. Todos perceberam o risco que haviam corrido e comprehenderam, num relance, o gesto salvador do pobre sacrificado. Mas por todas as mentes tambem passou a idéa das complicações e trabalhos reservados ás testemunhas do facto e, um e um, os que foram salvos, abandonaram o vehiculo e o morto, que ficou largado no seu posto.

* * *

Assim é o coração humano. Por um que se dedica e tem nas veras da alma o sentimento do dever maior e mais forte que a propria morte, quarenta ingratos e covardes que, ao prenuncio dos minimos trabalhos, desertam o posto, fogem dos incommodos, bandeiam-se na luta.

Os quarenta passageiros viram e comprehenderam claramente o perigo e como tiveram as vidas salvas. O que os tinha livrado do desastre fatal, nas vascas da agonia, encontrou a energia necessaria para cumprir o seu derradeiro dever. Mas, afinal, riscos e perigos eram passados. Restava, de bruços sobre o volante, o heroe desconhecido da rapida tragedia.

Ninguem vacillou. O egoismo feroz falou alto nos corações humanos.

Cada um, mais apressadamente que o outro, abandonou o vehiculo funebre, e, mais tarde, emquanto se apaziguavam as ultimas emoções dos que fugiram, desapparecia, na vala commum, um homem raro, o que cumprira o seu dever.

DEODORO E FLORIANO

(TRECHO DE UM DISCURSO)

. . . .

Força é reconhecer que o marechal Deodoro tivéra, na chefia do Governo Provisorio, quasi desde o seu inicio, de sopitar impetos e anseios de franco autoritarismo, que a sua lealdade não lhe permittia esconder, por não se coadunarem com o seu temperamento e a sua educação exclusivamente militar, certos manejos politicos e inevitaveis abusos de certas liberdades individuaes. Irritavam-no, sobremodo, a opposição á sua politica e a desapprovação de algumas das suas deliberações administrativas. Mórmente não tolerava os excessos e desabrimentos do jornalismo, vendo nelles, a cada passo, o achincalhe do Exercito, a quem cabiam, no seu pensar, todas as responsabilidades e todas as glorias do 15 de novembro...

Patenteiam as actas das reuniões do Governo Provisorio que Deodoro frequentemente manifestára a intenção de abandonar o poder, por se julgar directamente offendido, sómente cedendo ás ponderações e ás instancias acalmadoras dos companheiros na direcção do paiz, a quem elle emocionava por seus dotes de transbordante affectividade.

Eleito presidente da Republica, contra os votos dos que preferiam Prudente de Moraes, viu-se, bem cedo, a braços com opposição tenacissima e, não raro, impertinente. Havia, naquelles primeiros annos do regimen, muitos e bons republicanos que contrariavam a vontade do homem a quem se devia a mudança radical das instituições, e lhe apontavam os erros, não temendo provaveis prejuizos, nem possiveis represalias.

E, em 1891 — parecerá incrivel á geração de agora — os que constituiam a opposição *eram a maioria do Congresso!*

Expressão maxima do tremendo antagonismo que separava o Legislativo do Executivo foi a eleição tendenciosa de Bernardino de Campos para presidente da Camara. Estava, então, Deodoro totalmente entregue ás suggestões do barão de Lucena, uma especie de *chefe de gabinete ministerial* dos outros tempos.

Ora, o barão era tido, pelos *historicos*, como ainda avesso ás idéas republicanas.

Dahi, ser alvejado pelas mais acerbas censuras, que reflectiam sobre a pessôa do chefe do governo.

Tinham sido tentadas varias formulas de reconciliação do governo com o Congresso. Pensou-se em resolver a temerosa crise politica — na qual Aristides Lobo, numa das suas celebres cartas para o *Diario Popular*, de São Paulo — via *ensejo para grandes explorações dos inimigos da Republica* — com o chamamento, para o Ministerio, de chefes republicanos do tempo da propaganda. Numa reunião provocada por Campos Salles, e em que elle se juntou com Quintino Bocayuva, Prudente de Moraes, Francisco Glycerio, Ubaldino do Amaral e Leopoldo de Bulhões, a despeito de estar a maioria pelo accordo, prevaleceu a solução negativa de Prudente de Moraes, que — segundo abertamente disse — não acreditava na sinceridade do barão de Lucena. Muitos annos depois, lamentava Quintino Bocayuva que não se tivesse transigido um pouco, naquella occasião, e imputava á intransigencia dos adversarios do *lucenismo* todas as calamidades que sobrevieram, "retardando o progresso do Brasil".

Fosse, porém, como fosse, verdade é que a crise recrudesceu e culminou no "golpe de Estado", de 3 de novembro de 1891, dissolvido o Congresso, suspensas as garantias constitucionaes, inclusivé a liberdade de imprensa. Prevenia o decreto da dissolução do Congresso que outro seria eleito, mediante um regulamento a ser elaborado, procedendo-se, por elle, á revisão da Constituição, não se podendo cogitar, todavia, nessa revisão, de modificar a fórma republicana federativa, nem de tocar na inviolabilidade dos direitos individuaes. Pretenderam, não obstante o decreto dissolutorio, reunir-se muitos senadores e deputados nas casas das suas sessões, mas foram materialmente impedidos por forças militares.

Lamentavel a adhesão pressurosa de governadores e presidentes de Estados ao acto dictatorial!

Só um promptamente o reprovou — Lauro Sodré — sabendo-se, depois, que Julio de Castilhos tambem o desapprovára.

Principiou, logo, a reacção, de indole revolucionaria, contra o "golpe de Estado", inspirada e dirigida aqui, no Rio, por Floriano Peixoto, vice-presidente da Republica, general de divisão senador José Simeão de Oliveira, vice-almirante Eduardo Wandenkolk, ex-ministro da Marinha, e contra-almirante Custodio José de Mello. Deputados e senadores, a quem fundamente ferira a dissolução do Congresso, retirando-se para os seus Estados, animavam o movimento, sendo mais intensa a cooperação dos opposicionistas de São Paulo, capitaneados por Campos Salles, Prudente de Moraes e Bernardino de Campos.

Tardiamente scientificado do que se tramava, intentou Deodoro, sempre suggestionado pelo barão de Lucena, tomar a offensiva, mandando prender, a 21 de novembro, os cabeças militares da conspiração; mas, a 23, amanhecia a esquadra de fogos accêsos, em temerosa revolta, e, depois de um simples disparo do "Riachuelo,", mandou o generalissimo chamar Floriano Peixoto para lhe entregar a presidencia da Republica. Referem os que assistiram ao encontro dos dois patriotas que elles estiveram á altura do momento, não se vislumbrando, de uma ou da outra parte, o menor signal de odio ou malquerença. Dirigiram ambos manifestos á Nação, declarando Deodoro que só a contragosto dissolvera o Congresso, sem, entretanto, se eximir á responsabilidade do acto. Dava mostras exemplificantes de abnegação, nestas palavras:

— "As condições em que nestes ultimos dias se acha o paiz, a ingratidão daquelles por quem mais me sacrifiquei e o *desejo de não deixar atear-se a guerra civil em minha cara patria*, aconselham-me a renunciar o poder nas mãos do funccionario a quem incumbe substituir-me".

Reflicta-se sobre a elevação de sentimentos do bravo militar que, a 15 de novembro de 1889, arrostou todos os perigos da chefia da revolução, e, no emtanto, deante da expectativa de uma sangueira inglória, recuou, a bem da patria e da Republica...

Affirmou Floriano, por seu turno, no manifesto, estar decididamente disposto a "manter a inviolabilidade da lei, que é ainda mais necessaria nas sociedades democraticas como freio ás paixões, do que nos governos absolutos". Promettia, outrosim — e toda a gente sabe como cumpriu — administrar economicamente a Fazenda Publica, fiscalizando rigorosamente a renda do Estado.

Começava, assim, a *situação de Floriano*.

. . . .

EVARISTO DE MORAES

CONTRASTES

Quando algum dia, com absoluta isenção de animo e com real proficiencia, alguem pretender examinar, de par com a situação economico-financeira em que nos encontravamos, no momento em que o sr. Washington Luis assumiu a presidencia da Republica, a genese e a decretação da reforma monetaria de 1926, uma duvida ha de, forçosamente, assaltar ao pesquisador, — por que se teria pretendido estabelecer parallelo, entre o que se fez no Brasil e o que, mais tarde, se realizou na França?

Semelhante duvida não teria logar se a pretensão de confrontar as duas realizações, a brasileira e a franceza, tivesse sido obra dos oppositores, que a lei de 18 de dezembro de 1926 encontrou no jornalismo e no parlamento. Mas, semelhante tentativa foi obra exactamente dos arautos do novo credo monetario, como, entre outros factos, fez prova provada a transcripção, na imprensa officiosa dessa capital, do discurso que Poincaré pronunciou em 21 de junho de 1928, dias após a consagração da estabilização legal do franco.

Quem leu esse discurso e, sobre elle, meditou um pouco, desde logo se capacitou de que a mais severa critica ao programma do governo brasileiro teria sido consideravelmente mais efficiente, se se tivesse podido louvar no argumento e nos factos, que Poincaré historiou nesse notavel documento parlamentar. Não cabe recordar aqui, como a estabilização do franco se distanciou, no tempo e no espaço, da estabilização do mil réis. Pretendo referir-me, apenas, a alguns factos em torno ao problema monetario, propriamente dito.

Minucioso no seu historico, o estadista francez enumerou, um a um, todos os obices que teve de enfrentar, emquanto preparou o ambiente para a importante reforma. Assim, não esqueceu o interesse geral da população, procurando melhorar as condições economicas do grande publico. Sem duvida, impondo-se a solução estabilizadora, não era possivel evitar todos os prejuizos em perspectiva, como tambem não seria de boa moral garantir todos os lucros que as chamadas classes conservadoras teriam conservado, se a estabilização legal tivesse sido decretada, quando o cambio havia attingido a taxa vil de 200 frs. por libra.

Consciente de suas grandes responsabilidades, como patriota e como consagrado estadista, Poincaré fez a valorização paulatina e progressiva do franco até á taxa de 124 e, conservando o cambio nesse indice, durante longo prazo, esperou que os valores se reajustassem praticamente para, só então, estabelecer o novo padrão do franco. Assim, fez decrescer o indice do custo da vida em beneficio do grande publico, cujos prejuizos, decorrentes da situação anormal que a França atravessava, ficaram necessariamente reduzidos. Com essa contramarcha do cambio, a industria e o commercio, por sua vez, soffreram relativo prejuizo, generalizando-se, dest'arte, os encargos promanados da quebra do padrão.

Reorganizados e normalizados os serviços administrativos, o funccionalismo effectivo, os aposentados, os pensionistas do Thesouro que, directamente, não haviam contribuido para o deploravel estado de coisas, a que a França tinha attingido, mereceram a attenção governamental, procedendo-se a uma possivel revisão das vantagens por elles auferidas do erario nacional. Não teve essa revisão um caracter absolutamente definitivo, porque as finanças publicas não comportavam mais conveniente approximação do que se evidenciava justo e probidoso.

Entretanto, começando pelo principio, pelo saneamento da politica orçamentaria, logo que os saldos financeiros se foram accentuando, de forma a garantirem as responsabilidades effectivas do Thesouro, as sobras têm sido aproveitadas para melhorar os vencimentos e as pensões acima citadas, como ainda occorreu em dias do anno passado.

Parallelamente a essa face do problema nacional, o governo não se desinteressou da sorte dos contribuintes. Agora mesmo, acaba de divulgar-se a proposta de orçamentos para 1930, e, na exposição do ministro das Finanças, suggere o governo a conveniencia de desopprimir-se o contribuinte, minorando os impostos que sobre elle têm pesado, desde o desastrado periodo da grande guerra.

Desapparecida a anarchia administrativa, que o eminente estadista encontrou ao assumir o governo, normalizada a situação orçamentaria, o patriotismo e a probidade politica impunham necessariamente a orientação que o gabinete francez está seguindo, isto é, prover as necessidades do Estado, promovendo, parallelamente, o beneficio do publico, de que os poderes constituidos são simples mandatarios.

Entre nós, a estabilização legal foi obra de surpresa, em que pese á solidariedade do senador Frontin, forçando-se a degringolada do cambio até á taxa vil, de que ha muito já nos tinhamos livrado. O decantado "reajustamento", nos dois primeiros annos do novo regimen monetario, produziu exactamente o contrario da significação grammatical do vocabulo, desde que, elevando consideravelmente o indice do custo da vida, não facilitou parallela elevação da remuneração percebida pelo grande publico, pelo funccionalismo, pelo proletariado, pelos pensionistas, etc. Desde o primeiro passo da estabilização do mil réis, que a preoccupação maxima parece ter sido assegurar a continuidade dos lucros exaggerados, que a violenta quéda do cambio havia proporcionado á industria e ao commercio, no primeiro biennio do deploravel quadriennio Bernardes. Acredito que a intenção do presidente da Republica não tenha sido esta, mas os actos governamentaes conduzem, normal e naturalmente, a essa présumpção, como, entre muitos outros, se póde citar a recente majoração da tarifa aduaneira sobre tecidos de seda e fios de algodão.

O proprio funccionalismo civil, só depois de dois annos de repetidas promessas, foi que logrou augmento de vencimentos, isto mesmo, póde-se dizer, exclusivamente para os funccionarios de graduação mais elevada, porque, na verdade, os mais humildes, exactamente, os que mais careciam do amparo official, ou nada tiveram ou foram contemplados com verdadeiras migalhas. Quanto aos aposentados ou reformados, e aos pensionistas de toda a natureza, ao passo que ficaram ou continuaram sujeitos ao pagamento de impostos, directamente, incidentes sobre sua remuneração *pro labore facto*, não participaram absolutamente do famigerado "reajustamento", devendo contentar-se com os mil réis depreciados, que lhes foram estipulados ao tempo em que o padrão monetario do paiz se expressava em 27 d por mil réis.

Em 1927, affirmou o governo que tivemos saldo no balanço financeiro, e, ao invés de proceder como o estadista francez, mandou que a importancia respectiva fosse incinerada. Em 1928, novo saldo se proclama em cerca de duas centenas de milhares de contos de réis, e, sem lei que o autorize, por isso que os regulamentos executivos não são lei, o governo manda que a importancia apurada no balanço reforce as verbas do exercicio subsequente, como se fosse licito á administração publica capitalizar lucros, á semelhança do que fazem os capitalistas da fazenda privada.

Não, se entre o programma de Poincaré e o do governo brasileiro, não é possivel qualquer confronto, porque entre elles só ha contrastes, — na execução da estabilização legal franceza e brasileira, ainda mais flagrantemente avultam os contrastes.

PEDRO LIBORIO

A LOGICA DOS FACTOS

Nessa questão de candidaturas presidenciaes, se vê bem quanto os revolucionarios de hoje, na sua maioria, são differentes dos revolucionarios de outros tempos!

Em 1870, os republicanos levantavam, em um manifesto á Nação, a idéa da transformação radical do regimen e a imprensa; que iniciou a defesa do ideal republicano, dizia claramente que se faria a Republica, por bem ou por mal, isto é, pelos meios pacificos ou pela acção revolucionaria. Mas, entretanto, sem quebra de seus principios, emquanto a Republica não vinha, os republicanos iam aceitando os homens e as idéas mais liberaes.

A maioria dos revolucionarios de hoje não pensa assim. Os actuaes revolucionarios acham que, para se ser revolucionario, é necessario não aceitar outra coisa, senão a revolução! Se, durante dez annos, ou mais, a revolução não vier; se, durante esse tempo, elles não puderem fazel-a, póde o paiz ir passando pelo transe terrivel da successão de ineptos e inconscientes!

O seu extremismo os leva ao exaggero de não admittirem que, ao menos, como solução provisoria, como transição, se prefira, entre os politicos em evidencia, o melhor, ou, se quizerem, o menos máo.

Ora, esse ponto de vista é absurdo, é impatriotico.

Se reconhecem que o paiz está em uma situação calamitosa, e se querem, sinceramente, salval-o, só têm dois caminhos:

— ou fazerem logo a revolução, sem demora, antes que o enfermo morra;

— ou, se não têm forças para levar a effeito o ideal revolucionario, aceitarem uma phase de transição, em que o paiz vá parar ás mãos de pessoas de maior cultura e experiencia das suas necessidades.

Fóra dahi, não ha sinceridade: o que ha é o desejo de destruir sem construir.

Esses revolucionarios, não o serão mais do que eu.

Nenhum delles.

Não admitto que tenham mais sinceridade porque tenho vivido lutando e soffrendo, ha mais de vinte annos, sem tergiversar.

Em 1909, aceitei a candidatura do grande Ruy Barbosa, de que fôra, até então, adversario. Agi, movido pelo amor que tenho ao meu paiz, porque o excelso brasileiro representava a intelligencia e o liberalismo, postos ao serviço da Nação.

Annos mais tarde, fiquei com o saudoso Nilo Peçanha, tambem meu adversario, pois que, na luta civilista, elle ficára em campo opposto.

Egualmente me moveu, na aceitação da candidatura do glorioso fluminense, a convicção de que o seu governo seria proveitoso ao paiz.

Agora, vejo, de um lado, a perspectiva da ascensão ao poder, do sr. Julio Prestes e, do outro, a da victoria do sr. Antonio Carlos. Não sou amigo de nenhum dos dois; ao contrario, adversario de ambos.

Mas, acima dessas divergencias, está a Nação.

Não posso ter hesitação possivel.

Julio Prestes representa a ignorancia, a mais absoluta, das necessidades do paiz, accrescida do programma oppressor que vem sendo seguido ha tres quadriennios; Antonio Carlos, quaesquer que sejam os erros que se lhe apontem, tem competencia, longo conhecimento das necessidades do paiz e tendencias liberaes, já, não apenas promettidas, mas realizadas na presidencia de um Estado da Federação.

Se os que, por se dizerem revolucionarios não aceitam nenhuma dessas candidaturas, quizerem sair á rua, para a obra radical, não tenham duvida que estarei prompto a acompanhal-os, deixando de lado os dois candidatos, entre os quaes se vae operar a preferencia.

Mas, se a prégação revolucionaria é méramente theorica, esperando-se que ella cresça e amadureça com o tempo, então eu prefiro concentrar esforços, no sentido de evitar que o paiz vá á garra na mão dos nescios, pelo menos emquanto não chega o remedio definitivo.

CAMPOS DE MEDEIROS

TOPICOS DO "DIARIO"

O TEMPO

BOLETIM DA DIRECTORIA DE METEOROLOGIA

Previsões para o periodo das 18 horas de hontem ás 18 horas de hoje

Districto Federal e Nictheroy — Tempo: bom, passando a instavel, já sujeito a chuvas. Temperatura: estavel á noite, entrando em declinio de dia. Ventos: variaveis, rondando para sul e oéste frescos.

Estado do Rio de Janeiro — Tempo: bom, passando a instavel, já sujeito a chuvas, salvo a léste, onde será bom, com nebulosidade. Temperatura: em declinio, salvo a léste, onde será estavel.

Estados do Sul: — Tempo: perturbado, com chuvas, em S. Paulo e Paraná; melhorará em Santa Catharina, e bom no Rio Grande. Temperatura: em declinio, salvo no Rio Grande do Sul, onde será estavel. Ventos: de sul a oéste.

Serviço especial para o trajecto rodoviario Rio-São Paulo

Previsão para o periodo das 18 horas de hontem ás 18 horas de hoje:

Tempo: bom no Estado do Rio, perturbado com chuvas no Estado de São Paulo. Temperatura: estavel á noite, em declinio de dia. Ventos: variaveis, rondando para sul e oéste.

Conversas da Camara

A sessão da Camara, hontem, correu ligeira: depois do discurso do sr. Miranda Rosa sobre a personalidade do senador Joaquim Moreira, foram levantados os trabalhos, em homenagem á memoria do extincto.

E todo o resto da tarde ficou para as conferencias, os conchavos, as conversas e as pilherias, estas nem sempre de bom gosto. O sr. Villaboim trabalhou intensamente: bateu de porta em porta, isto é, teve entrevistas com meio mundo de deputados, um por um — até com o sr. Henrique Dodsworth. Não havia de ser coisa de maior importancia...

Em todos os grupos, commentava-se — na Camara ha tambem os superstíciosos que não dispensam a figa — a coincidencia de haverem fallecido tanto o sr. Joaquim Moreira, como o sr. Rosa e Silva, na rua Senador Vergueiro, onde tambem teve logar o desastre que matou o sr. Adolpho Gordo. Alguem lembrou que, ha alguns annos, ainda succumbiu, tragicamente, ali, um outro senador. E, assim, aquella rua passou, immediatamente, a ser considerada fatidica para os senadores... Mas, ao mesmo tempo, se discutia a quem deveriam caber as vagas abertas com o desapparecimento dos srs. Joaquim Moreira, Adolpho Gordo e Rosa e Silva. Quanto á primeira e a ultima, dava-se como certo que sejam ellas preenchidas, respectivamente, pelos srs. Miranda Rosa e Gonçalves Ferreira. No tocante, porém, á segunda vaga, está mais difficil de se acertar. Noutro momento, seria ella certamente dada ao sr. Manoel Villaboim; agora, entretanto, com a effervescencia em torno do caso da successão presidencial, talvez o sr. Washington Luis não prescinda dos serviços do illustre representante paulista na leaderança da maioria da Camara. Assim, a escolha do substituto do sr. Adolpho Gordo poderá recahir — dizia um deputado — não sobre qualquer membro da bancada paulista, mas sobre uma destas duas figuras, typicamente regionaes do P. R. P., o sr. Dino Bueno ou o sr. Padua Salles. Tudo se fará, porém, dentro das normas da bôa camaradagem, sobretudo porque, nesta hora, uma dissidencia no seio do P. R. P. seria a pá de cal na candidatura Julio Prestes...

Uma ladeira empestada

O sr. prefeito do Districto Federal tem prestado relevantes serviços aos seus administrados, concertando ruas, avenidas e estradas da nossa velha Sebastianopolis. O seu olho regenerador do asphalto tem passado por avenidas desertas, por becos desconhecidos e antigos logradouros abandonados. Em Laranjeiras o seu esforço não foi pequeno nem esteril; apenas por um inexplicavel capricho parou, algumas vezes, quando devia continuar e noutras continuou quando nunca devia ter começado. A rua Shmidt de Vasconcellos foi concertada e reformada, mas a ladeira que lhe fica em continuação, mais necessitada pelo seu declive e já bordada de casas, foi abandonada e esquecida. Não seria possivel, ao prefeito, incluir a ladeira infeliz entre as que merecem os seus carinhos e devem ser calçadas?

O sr. Irineu Machado e o proximo pleito federal

Um vespertino attribuiu, ha dias, ao sr. Irineu Machado o proposito de se alhear das proximas eleições para renovação da Camara. A ausencia do Brasil daquelle parlamentar, no momento em que se inicia uma época de agitação politica, tem-lhe valido severas criticas.

Quanto, porém, áquella noticia, temos informações em contrario. O sr. Irineu Machado está de malas promptas, em Paris, para regressar ao Brasil. S. ex. estará, assim, entre nós, dentro em breve, e não se alheará do pleito de 1º de março.

MACHADO DE ASSIS

Na tarde em que a Academia de Letras recebeu o poeta hespanhol Villaespesa, uma das tardes mais gloriosas do Petit Trianon, tive ensejo de admirar o monumento ao psychologo de "Braz Cubas", recentemente inaugurado.

A justiça dos homens é tardia, mas é certa. De ha muito que o grande escriptor patricio reclamava a sua eternização no bronze, numa terra que elle tanto amou e glorificou, fazendo-a de scenario aos seus romances, com typos e costumes que constituem o que possa haver de mais representativo na vida carioca.

Elle mesmo, em pessoa, foi, no seu tempo, um carioca legitimo, quer no sentir, quer por dever de officio, como excellente funccionario publico. Ha passagens dos seus livros que accusam o burocrata de maneira flagrante e inconfundivel. Dão nitidamente a impressão de terem sido escriptas na propria mesa do expediente, em papel timbrado da repartição, entre duas circulares, missão a cada passo interrompida para um chamado do chefe de secção ou por cliente importuno a despachar.

Quasi todas as suas personagens viveram o "jour le jour" da burguezia mal remunerada, essa afanosa colmeia que zumbe sem cessar entre as quatro paredes de um ministerio, amassando os fundilhos nas estiradas horas de labor, riscando penas num almasso torturante, de olhar sempre fito no milagre de um augmento de vencimentos. Emquanto em casa, uma matrona indolente, Capitú, por exemplo, tecia a duvidosa teia de Penelope, mudando a cada instante os cueiros de um rebento annualmente infallivel.

Escriptor brasileirissimo, Machado de Assis foi o photographo da sua época, focalizando á maravilha a terra em que as suas lunetas de intellectual amavam descortinar, em plena natureza — essa natureza que, na sua obra, vae pouco além dos telhados urbanos, porque o seu estylo mais se comprazia em dissecar as almas que fixar os ambientes.

Hoje, o fundador da Academia está no bronze, como outros varões patricios, mortos ou vivos, victimas de uma consagração, que, quando dá na veneta da gratidão nacional, nem Jesus Christo escapa.

Naquella tarde em que o vate de Castella disse, com tanta arte e tão castelhana eloquencia, da poesia popular do seu paiz, eu me detive por alguns minutos deante da herma do cinzelador de "D. Casmurro".

E "D. Casmurro" estava todo ali, para a indifferente contemplação dos seculos, com a carranca de poucos amigos, o nasoculo pesquizador de detective das letras, a barba quadrada sobre um prognatismo de raça, e, sobretudo, o seu ar de espanto para a nova cidade que a seus pés se derrama como uma inundação de modernismo, com os seus jardins de gramados extensos como aquella zona neutra das trincheiras que o humor gaulez chamava "le billard"; e uma gente inquieta, atarefada de faínas invisiveis, que, dia e noite, locupleta as praças publicas a escutar auto-falantes, a ler annuncios luminosos, a atravancar-se de inutilidade.

E' este o Rio de Janeiro que Machado de Assis está apreciando do alto do pedestal cubista onde o guindou a admiração dos seus pares. E foi assim que o admirei, naquella tarde em que o rouxinol de Hespanha cantava as lôas de Ramon de Campoamor.

Louvores á Academia de Letras, que tão generosamente paga pelo Brasil uma divida sagrada, perpetuando a memoria de um brasileiro digno da grande terra onde nasceu.

GASTÃO PENALVA

MUSICA

* *O segundo concerto, de José Iturbi.* — Pelas 5 da tarde, de sabbado, no casarão do Lyrico, realizou esse admiravel pianista o seu segundo concerto com programma excepcionalmente escolhido.

Só um executante da força de Iturbi poderia arcar com a responsabilidade de ajuntar, num mesmo concerto, além do *Capricho*, de Bach, os *Estudos symphonicos*, de Schumann, as formidaveis *Variações*, de Brahms, a *Polonaise* em lá bemol, de Chopin, e *Petruchka*, de Strawinsky, afóra outras peças de Chopin e musicas de Granados.

Inutil apontar os milagres de technica e interpretação de Iturbi. Ainda em certos trechos, onde sentimos differentemente do artista (*Mazurka*, de Chopin e a *Dansa hespanhola*, de Granados, somos forçados a reconhecer a superioridade do seu modo de sentir, a perfeição do seu toque e a sinceridade da sua realização.

Iturbi, os dois concertos o mostraram, é um artista finissimo, de alta escola, incapaz de excessos e abusos, maravilhoso de alinho, leveza, arroubo, serenidade com que interpreta os classicos, os romanticos ou os modernos. Em Bach salienta as minucias destaca os themes e os contrathemas, contrasta as vozes com a maxima consciencia Nas doze variações de Schumann, soube dar o colorido romantico necessario ao revestimento do thema inicial e o fez com a maxima habilidade. Nas de Brahms foi grandioso, seguro nos tremendos lances daquellas paginas endemoninhadas. Na *Polonaise* não ultrapassou das raias severas para cair, como tantos, na demasia arlequinesca. Em *Petruchka* foi simplesmente soberbo. A obra falou por si, tal a nitidez dos desenhos, a energia do colorido, o relevo dos rythmos. *El Pelele*, de Granados, foi outro numero notavel de suggestão e vibratilidade.

O modo como Iturbi tocou a mazurka de Chopin, embora não muito do meu gosto, justifica-se perfeitamente. Está no molde precisamente do que aponta Renée Martin, discipula de Cortot, para a mazurka 17, n.º 4: "...está referta de melancolia, delicadeza e poesia, e mais de apparentados *Dumki*, apesar de uma expansão de alegria, em maior, intercalada nessa mazurka, do que á dansa, propriamente dita. Aqui, já não é Chopin, cantando os divertimentos e alegrias dos seus compatriotas; é um grande polaco, evocando seu paiz natal, com tristeza e saudade immensa e invencivel".

Accentua essa joven pianista o nenhum caracter de dansa nesses lances; logo depois, de uma dessas crises, porém, reapparece o rythmo da mazurka.

Tudo isso, muito bem; o que eu desejaria sómente, talvez sem razão, era um rythmo mais secco, mais *selvagem*, digamos assim, nos tempos onde se accentua a dansa.

A mesma observação para a dansa de Granados, onde me parece inopportuno o retardando feito no fim da melodia principal.

O publico, muito mais numeroso que no primeiro recital, victoriou o grande pianista com varios pedidos de bis.

* A falta de espaço impede-me tratar hoje do admiravel terceiro concerto da cantora Madeleine Grey. Quem não ouviu esse recital perdeu uma das mais impressionantes audições aqui realizadas.

AZALAN

POLITICA PITTORESCA

Sabbado ultimo, segundo a praxe, não havia sessão na Camara.

Como se não bastasse a praxe, havia ainda o annuncio do enterro do sr. Joaquim Moreira.

A's 13 e meia horas, a lista da porta marcava a presença, apenas, de 40 deputados, e o sr. Plinio Marques, assumindo a presidencia da mesa, fez soar o tympano e annunciou, com ar resignado:

— Não ha numero para abrir a sessão. Designo, para ordem do dia de segunda-feira, a mesma de hoje... O sr. 1.º secretario despachará o expediente.

E o sr. Antonino Freire, que servia de secretario *ad-hoc*, colhido á ultima hora no recinto, para completar a mesa, arregalou os olhos, como se lhe houvessem posto nas mãos uma caixinha de surpresas, e protestou:

— Mas não ha expediente algum!... E não havia mesmo. Era um feriado completo.

Logo depois os deputados presentes, raros, começavam a girar no recinto, nos corredores, na sala do café, em busca de novidades.

A' porta lateral, á esquerda, o Gonçalinho, trepidante, na ansia de colher noticias para o jornal, abordava, ora um, ora outro, e indagava:

— Então?!... Que ha de novo!... Aquella historia é verdade?

— Que historia?

— Aquella...

— Não sei de historia alguma!

E o deputado, interpellado pela curiosidade da reportagem incansavel, apertava o passo...

E o Gonçalinho, teimoso, investia sobre outro:

— Que ha de novo? Vá dizendo logo!...

Mas a ordem era a mesma, para todos. Ninguem sabia de coisa alguma de politica, muito embora, nesse dia, occorressem duas vagas no Senado.

Um outro jornalista, o sr. Mozart Monteiro, que conversava a um canto do recinto com os srs. Fiel Fontes e Salomão Dantas, ao notar a insistencia profissional do Gonçalinho, chamou a attenção dos dois representantes bahianos e disse:

— Faz até lembrar o inspector de vehiculos de Coimbra...

— Que inspector? — fez o sr. Fiel Fontes, puxando pelo assumpto.

— Este anno, — contou o sr. Mozart Monteiro — fui dar, pela primeira vez, um passeio á Europa. Passando por Portugal, fui visitar Coimbra e estive lá durante 15 dias, para conhecer o berço espiritual do Pinto da Rocha... Da janella da casa onde estava, na praça Miguel Bombarda, eu via todos os dias o mesmo inspector de vehiculos, em frente á minha porta, fiscalizando o trafego de automoveis. Em Coimbra, soube depois, ha apenas 40 automoveis. E o inspector ficava horas esquecidas á espera que passasse um carro, para poder entrar em funcção. Mas o automovel não passava jámais... Um dia, eu saira a passeio nos campos vizinhos e, ao voltar, como estivesse atrazado, tomei um "Ford", e mandei tocar para casa, com pressa. O chauffeur abriu a velocidade.

Ao entrar o carro na praça, buzinando, o inspector de vehiculos, no seu posto, alarmou-se. De longe mesmo, vi, então, os seus preparativos para acção: alisou o casse-tête, experimentou o apito, correu os dedos, celeres, para ver se estava completamente abotoado, ageitou o collarinho,e, por fim, quando nos approximámos do seu posto, elle apitou fortemente e levantou o casse-tête, intimando:

— Páre lá isso!

O chauffeur stopou; mesmo porque ali eu devia ficar.

— Está multado!... intimou o policial.

O chauffeur recalcitrou e, como conhecesse o inspector, procurou uma evasiva:

— Ora, Manoel, não te faças de importante! Multado... por que?

— Porque está passando com velocidade... E' do regulamento!

Ahi, tive de intervir:

— Não ha duvida... Pago a multa... Mas, o senhor inspector vae dizer-me por que razão está multando?

— Já disse! Porque está passando com velocidade!

— Perdão! Mas eu não ia passando...

— Como não ia passando?

— Porque ia ficar aqui mesmo... Estou bem á porta da minha casa...

O Manoel, inspector, coçou o pescoço desanimado:

— Olhe que já é azar!... Não ha meio de applicar o regulamento nesta terra!... E' por isto que o paiz vae á garra... As leis aqui não passam do papel... Vá lá, por esta vez!...

MARFORIO

Quando V. Ex. vier á cidade da semana de 1 a 6 de julho, não volte para casa sem visitar as principaes perfumarias, solicitando o presente que ROGER CHERAMY lhe offerece.
E' uma lembrança dos inebriantes perfumes completamente gratis.

THEATRO

No Carlos Gomes

MAIS UM QUADRO PARA A ACTUAL REVISTA

A Empresa M. Pinto & Cia., não se cansa em proporcionar aos frequentadores dos espectaculos da Companhia Margarida Max, no Theatro Carlos Gomes, as mais palpitantes novidades e surprezas.

Ainda agora, os autores de "Guerra ao mosquito!", aproveitando a opportunidade das preliminares do debate em torno da successão presidencial da Republica, fizeram um quadro, com que ainda esta semana será enriquecida a revista. Intitula-se "Minas-S. Paulo", o quadro interessante que confeccionaram Marques Porto e Luiz Peixoto e é uma parodia feliz da celebre burleta "Forrobodó", girando o enredo em torno das figuras que mais se vêm salientando no actual momento politico, como Washington Luis, Antonio Carlos, Julio Prestes, Manoel Villaboim, Assis Brasil, Antonio Azeredo, Pires Ferreira e outros.

Assim, terá "Guerra ao mosquito!", mais essa novidade.

Casa dos Artistas

O THEATRO POPULAR NA FEIRA DE AMOSTRAS

Estréa amanhã, no recinto da Feira de Amostras, na Avenida das Nações, em pavilhão gentilmente cedido pela Prefeitura e respectiva commissão organizadora dessa interessante feira, o "Theatro Popular da Casa dos Artistas", onde se realizarão espectaculos ligeiros de variedades e sketches por sessões de uma hora, a preço de 2$000 a entrada, em beneficio dos cofres beneficentes da sympathica instituição e manutenção do seu Retiro dos Artistas, em Jacarépaguá.

O programma que está sendo elaborado por artistas competentes, será variado e selecto, havendo grande interesse pelo exito da sympathica iniciativa que é, ao mesmo tempo, uma bella distracção para os innumeros frequentadores e visitantes da Feira de Amostras.

Os espectaculos da Empresa Viggiani

A FESTA ARTISTICA DE D. AMELIA REY COLAÇO

Hoje, no Lyrico, representa-se "Topaze", a magnifica satyra de Marcel Pagnol. Amanhã, espectaculo de despedida do excellente conjunto portuguez, Amelia Rey Colaço-Robles Monteiro. Será levada á scena "Hora Immaculada", de Dario Niccodemi, em primeira representação e tambem a comedia em 1 acto "Ladrão que rouba ladrão", de Raphael Pinheiro.

E' a noite da festa artistica de Amelia Rey Colaço, sem duvida a figura mais interessante do theatro portuguez contemporaneo. O publico do Rio de Janeiro que vem applaudindo com enthusiasmo a longa serie de aguas fortes que a insigne artista tem exhibido a seus olhos, provocando a mais viva admiração, accorrerá em massa ao amplo Theatro da Guarda Velha, para applaudir como merece, essa figura de grande destaque que é a interprete de Rita Cavalini, Chrystalina, Carmen, etc.

A TEMPORADA FRANCEZA

O Theatro Lyrico inaugura, sabbado proximo, a temporada Georges Milton que o publico vem esperando com vivo interesse e a mais justa impaciencia. Já se acham em aguas brasileiras o "Alsina", o magnifico transatlantico em que viaja a "troupe" de vedettes dos theatros de Boulevards, que deverá ficar um mez entre nós. Começou, hontem, no Theatro da Guarda Velha a venda livre de localidades, registrando-se enorme affluencia de candidatos. A Companhia estréa com a comedia musicada em tres actos: "Comte Obligado", uma das melhores peças do seu repertorio e que obteve vivissimo successo no Copacabana Palace no inverno do anno passado. Ninguem terá esquecido a interpretação que Georges Milton, fantasista inegualavel, dá ao protagonista. Espera-se que o Lyrico tenha sua lotação completamente esgotada.

BERTA SINGERMAN

Berta Singerman, a grande declamadora argentina já se acha no Rio, de regresso de sua excursão a Bello Horizonte. Antes de proseguir na sua "tournée" deseja rever o publico carioca, que muito estima e, assim, decidiu realizar dois recitaes á noite no Theatro Lyrico, quinta e sexta-feiras. Esta é uma noticia que os admiradores da famosa diseuse receberão com o mais vivo prazer.

Berta Singerman que tão cedo não voltará a visitar-nos, porque a solicitam numerosos contratos na Europa e nos Estados Unidos, fará naquellas duas noites as suas despedidas. Querendo significar á platéa do Rio de Janeiro seu agradecimento, organisou programmas de que constam os poemas de maior successo. No recital de quinta-feira declamará "La mas fuerte", de Stendberg, novidade que tantos applausos despertou em sua recente temporada, e tambem os "Pregões do Rio", de Alvaro Moreyra, que diz em portuguez e de modo impeccavel. Os bilhetes para esses dois recitaes já se acham á venda no Theatro Lyrico.

CAMILA BARI DE ZANARTU

O Rio culto estará, hoje, á noite ao "grand complet" na elegante boite do Passeio Publico, encantador ambiente, para a noite de arte que nelle se realiza. A sra. Camila Bari de Zanartu effectuará seu primeiro recital entre nós, dando-nos a conhecer uma forma elevada do folk-lore de sua patria, do Peru' e da Bolivia, não só da época actual, como dos tempos coloniaes. E' um espectaculo interessantissimo que acaba de ser applaudido com vehemencia na Argentina e no Uruguay e que aqui despertará, estamos certo, o maior enthusiasmo. A eminente artista, unica no seu genero, veiu ao Brasil acompanhada do seu illustre esposo, o escriptor Sady Zanartu, em uma missão de amizade e confraternização. Por isso mesmo quer estar em contacto com a mocidade das escolas e entendeu-se com a empresa do Theatro Casino para que determinado numero de estudantes tenha entrada livre nos seus recitaes.

No Trianon

O EXITO DE "O DUPLO MAURICIO"

A comedia, ora em scena no Trianon, continua a obter um grande exito. O trabalho de Procopio é, nessa peça, verdadeiramente notavel.

FEIRA DE AMOSTRAS

A VIAÇÃO EXCELSIOR executará durante o funccionamento da FEIRA DE AMOSTRAS um Serviço Especial de Auto-Omnibus entre a Avenida Rio Branco e os portões de Entrada da Feira, trafegando em ambos os sentidos pela Avenida Almirante Barroso, na area do Morro do Castello; o preço da passagem da Avenida Rio Branco á FEIRA DE AMOSTRAS, ou vice-versa, será de 200 réis.

O recital de Berta Singerman, no Imperio, em Nictheroy

Berta Singerman, realiza hoje, seu esperado recital em Nictheroy, no Imperial, cujo publico, o melhor da visinha cidade, a espera ansiosamente. Organizou a notavel declamadora, um programma excepcional com os mais festejados poemas de seu famoso repertorio.

E' o seguinte:

I PARTE — "Las Garzas", Emilio Oribe; "Canto de Primavera", Pablo Piferrer; "Hay que cuidarla mucho", Evaristo Carriego; "Capricho"; Alfonsina Storni; "Las campanas", Edgard Poé. II PARTE — "Los maderos de San Juan", J. Assuncion Silva; "Felicidade", de Luiz Peixoto; "In extremis", Olavo Bilac; "Hombres necios que acusais", Sor J. Inés de la Cruz; "Relato del cardenal Frances", Julio Dantas. III PARTE — "El dia que me quieras", Amado Nervo; "Cobardia", Amado Nervo; "Cancion de cuna", Maria Monwell; "Pregões do Rio", (Recitado em portuguez), Alvaro Moreyra; "Canta corazon", Laura Margarida de Queiroz.

Iturbi

O CONCERTO DE HOJE

O famoso pianista hespanhol José Iturbi, que applausos tem despertado, de novo delicia, esta tarde, o numeroso publico que frequenta as Vesperaes de Arte do Theatro Lyrico. Seu terceiro concerto, que se iniciará ás 17 horas, obedece a programma magnifico. Nelle figuram a Sonata em lá, op. 120 de Schubert, Tres estudos, de Chopin, e Obras de Ravel, Debussy, Albeniz e outros.

Companhia Maria Castro-Palmeirim Silva

Amanhã, a companhia de sainetes Maria Castro-Palmeirim Silva, faz sua estréa no Eden-Cine-Theatro, em Nictheroy.

A apresentação é com o brilhante sainete de Celestino Silva "Do que ellas gostas", digno dos applausos das familias nictheroyenses.

No Municipal

EMIL FREY

Amanhã, á noite, no Municipal, se dará a estréa do pianista suisso Emil Frey, que o Rio considera como um dos mais notaveis interpretes que nos tem visitado. Chegando hontem pelo "Conte Verde", em companhia de sua exma. esposa, Frey terá uma curta permanencia nesta capital, pois terá de attender a varios contratos na America do Sul, inclusive em alguns Estados do Brasil. Amanhã publicaremos na integra o programma de seu recital de estréa.

PAUL WEGENER

Paul Wegener, o grande artista da scena falada e da scena muda allemã virá, como já se tem annunciado, este anno ao Brasil, o que é motivo de grande jubilo para os conhecedores e amantes sinceros da grande arte de Talma. O grupo de artistas chefiado pelo grande interprete é, como sóem ser todas as agremiações tedescas, constituido de elementos de primeiro plano, destacando-se de entre elles a figura de Greta Wegener que naquelle paiz é tida como "estrella" notavel da arte de representar.

S. B. A. T.

Communica-nos:

"Realizando-se hoje, terça-feira, 2 de julho do corrente anno, a sessão de directoria da Sociedade Brasileira de Autores Theatraes, solicito o comparecimento de todos os directores, ás 16,30 horas. Seguir-se-á a reunião do Conselho Deliberativo, afim de tratar do prehenchimento da vaga de 2º secretario, motivo pelo qual, de ordem do sr. presidente, solicito o comparecimento dos senhores conselheiros.

Secretaria da Sbat, em 2 de julho de 1929. — (a) — Pacheco Filho, 2º secretario em exercicio."

No Recreio

ADIADA POR 24 HORAS A "PREMIE'RE" DO RECREIO

Por motivo de força maior, foi adiada por 24 horas a "première" do Recreio.

POLITICA FLUMINENSE

UM TELEGRAMMA DO SR. SILVA ARAUJO AO SR. JOAO GUIMARAES

A proposito do manifesto recentemente lançado pelo illustre chefe opposicionista fluminense, sr. João Guimarães, o sr. Julio E. Silva Araujo, ex-deputado e chefe politico da opposição em Theresopolis, dirigiu-lhe o seguinte telegramma:

"THEREZOPOLIS, 27 de junho de 1929 — Presado e illustre amigo sr. João Guimarães. — Campos. — Saudações cordiaes. — Acabo de ler os termos do seu telegramma e a resposta que lhe deu o digno presidente Manoel Duarte, relativo ao comparecimento dos amigos do Partido Republicano do Estado do Rio ás proximas eleições.

O presado amigo é, como sempre tem sido, uma expressão politica que honra o nosso Estado e enche de orgulho os seus companheiros, o que mais uma vez se confirma, nessa hora de esperança e renascença social e politica, com um gesto que, com ser raro, é altamente nobre e inteiramente consciencioso, patenteando aos fluminenses que ainda temos homens que se orientam pela pureza de principios honestos e elevados.

A admiração que se tem por personalidades como a sua, muito querida, é natural, porque se não possuimos todos a sua firmeza e a sua integridade, justamente veneramos, no chefe, aquillo de que carecemos ou insufficiente possuimos, ou, se almejamos pautar a nossa vida publica pela do guia respeitavel e fiel, temos a reaffirmação de attitudes que nos confortam e encorajam.

Eu, de mim, estou jubiloso por jamais ter descrido.

O meio mais positivo de erguer e consubstanciar tradições e normas moraes é este de que o venerando amigo é lidima expressão, — a firmeza de sustentar, na adversidade, a pureza e o espirito das organizações expressivas do idealismo.

A sua manifestação de agora, habil e opportuna, é logica, dentro da harmoniosa sequencia das suas attitudes: revela o chefe que allia a dignidade á sabedoria e á prudencia. E' de homem talhado para dirigir correntes e orientar convicções.

Peço, pois, me permitta felicital-o com a respeitosa sympathia que me inspira, congratulando-me com o Estado do Rio pela aureola de respeito e carinho que cerca o eminente e authentico Chefe que é o querido amigo. — Sou, etc.

ENRIQUECER DEPRESSA

é muito facil aos que tentam a sorte grande no "Ao Mundo Loterico" — rua do Ouvidor, 139. Hoje — 300 contos em 2 premios, por 50$, e os envelopes "Mascotte" de 70 contos por 6$000. Sexta-feira — 500 contos por 200$000, decimos a 20$, com 10 finaes de reclame, e Sabbado — 200 contos com 2 numeros em cada bilhete e mais 10 finaes.

Irmandade de São João de Merity

ELEIÇÃO PARA NOVA DIRECTORIA

Realizam-se no proximo domingo, 7 do corrente, ás 11 horas da manhã, na sacristia da matriz de São João de Merity, a eleição da nova directoria da Irmandade do S. S. Sacramento, que terá que reger os seus destinos nos annos de 1929 e 1930.

Por esse motivo pedem, por nosso intermedio, o comparecimento de todos os interessados.

VIDA MUNDANA

ANNIVERSARIOS

Fazem annos, hoje:

Sra. Saturnino Cardoso de Castro; srta. Laura Bressane; srs. Julio Furtado, Antonio Calmon, Francisco de Oliveira Passos, comte. Thiers Frões da Cunha, Jayme Gonçalves Vianna, João Gomes de Alencastro e Antonio Teixeira de Almeida Filho.

— Fez annos, hontem, o almirante Manoel Theodorico Machado.

— Faz annos, hoje, a exma. sra. Juracy da Costa Pereira, esposa do sr. Nestor da Costa Pereira, funccionario da Cia. Telephonica Brasileira.

[illegible]ADOS

A srta. Oscarina Wagner, filha do sr. Oscar Wagner, contratou casamento com o sr. Joaquim Verissimo de Oliveira Junior, engenheiro da Prefeitura.

[illegible]MENTOS

— Effectuou-se, ante-hontem, em Valença, o enlace matrimonial da srta. Clarinha Corvino, com o sr. Sylvio Rezende, commerciante nesta praça.

NASCIMENTOS

Acha-se em festa o lar do sr. Nestor Franco Burlamaqui e de sua esposa, com o nascimento do menino Nilton.

BAPTIZADOS

Na matriz de S. Geraldo, foi baptizado, ante-hontem, o menino Waldir, sendo padrinhos os avós Jeuxis Rangel da Silva e Alina Marques da Silva.

REUNIÕES

A Associação Bahiana de Beneficencia, commemorando a data de 2 de julho, realizará, hoje, ás 20 horas, no salão nobre da séde social, uma sessão solenne em homenagem á memoria dos mortos da jornada de 1823.

VIAJANTES

Partiu, pelo "Bagé", acompanhado de sua senhora, o consul geral J. M. de Campos Paradeda, que vae reassumir o seu posto em Antuerpia.

— Chegou a esta capital, vindo de Paris, o secretario de legação, sr. João Ruy Barbosa.

— A bordo do "Alcantara", seguiu para a Europa, o sr. Alvaro Teixeira, tabellião nesta capital, que se fez acompanhar de sua exma. familia.

— De S. Paulo, pelo Cruzeiro do Sul, chegou, hontem, o deputado Manoel Villaboim, leader da maioria na Camara.

— Encontra-se ha dias no Rio, onde vem fixar residencia o joven e brilhante intellectual nortista Eudes Barros, que em Recife dedicava sua actividade ao "Diario da Manhã", como um dos seus redactores.

— Pelo "Andes" chegou hontem, de Recife, o sr. Romualdo Silva, nosso antigo confrade de imprensa e corretor naquella praça, e director-gerente da Associação da Boa Imprensa, que ali edita o jornal catholico "A Tribuna". O distincto cavalheiro vem ao Rio em viagem de recreio e foi recebido pelo grande numero de amigos que conta entre nós.

FESTAS

Proseguem as demarches entre a Casa dos Artistas e o Club dos Bandeirantes para a realização da festa, na séde deste Club, em beneficio do Retiro dos Artistas em homenagem á data de 14 de julho.

Para esta reunião, além dos elementos de maior destaque do nosso theatro, estão sendo convidadas as principaes figuras do mundo literario e social desta capital.

Esta festa deverá realizar-se na noite de 13 para 14 do corrente.

Cigarreira perdida

Perdeu-se no domingo p. p., ás 3 horas da madrugada, num automovel Oakland, tomado na séde do Botafogo F. C., uma cigarreira de prata esmaltada a preto, tendo num dos cantos uma faixa encarnada tambem de esmalte, com as pontas de prata raiada por ser objecto de grande estimação, gratifica-se á pessoa que a trouxer a esta redacção.

MOVIMENTO MARITIMO

ENTRADAS DO DIA 1

"Regartu" paquete inglez, procedente de Liverpool.
"Antonio Delfino" paquete allemão, procedente de Hamburgo.
"Sierra Morena" paquete allemão, procedente de B. Aires.
"Hakata Maru" paquete japonez, procedente de Yokohama.
"Tupy" paquete nacional, procedente de Santos.
"Carolina" paquete sueco, procedente de B. Blanca.
"Isidora" paquete grego, procedente de Buenos Aires.
"Pernambuco" paquete allemão, procedente de R. Grande.
"Tapajoz" paquete nacional, procedente de S. Francisco.
"Caxambu", paquete nacional, procedente de Londres.
"Coral", hiate nacional, procedente do Cabo Frio.
"Conte Verde" paquete italiano, procedente de Genova.

SAIDAS DO DIA 1

"Sierra Morena" paquete allemão, para Bremen.
"Conte Verde" paquete italiano, para B. Aires.
"Murmargo", paquete americano, para Santos.
"Anna" paquete nacional, para Florianopolis.

VAPORES ESPERADOS DURANTE O MEZ DE JULHO

"Highland Pride", Londres	2
"Andalucia", B. Aires	2
"Deseado", R. da Prata	2
"Krakus", R. da Prata	2
"Affonso Penna", Manáos	2
"Itaquera", P. Alegre	3
"Uno", Tutoya	3
"General Mitre", B. Aires	3
"Giulio Cesare", B. Aires	3
"S. Francisco", B. Aires	3
"Western World", B. Aires	3
"Rodrigues Alves", Belem	3
"Ceylan", Hamburgo	4
"Holm", Hamburgo	4
"Baependy", Montevidéo	4
"Western Prince", N. York	4
"Itapura", Cabedello	4
"Campinas", Sul	4
"Itaquicê", R. Grande	4
"Alsina", Genova	5
"Raul Soares", Hamburgo	5
"Sierra Cordoba", Bremen	5
"Inf. I. Borbon", B. Aires	5
"S. Francisco", B. Aires	5
"Carl Hoepcke", Sul	5
"Ucá", P. Alegre	5

VAPORES A SAIR, DURANTE O MEZ DE JULHO

"Deseado", Europa	2
"H. Pride", R. Prata	2
"Iraty", Iguape	2
"Krakus", Havre	2
"Andalucia", Londres	2
"General Mitre", Hamburgo	3
"Holm", B. Aires	3
"Giulio Cesare", Europa	3
"Western World", Nova York	3
"Etha", S. [illegible]	4
"Eastern [illegible]", B. Aires	4
[illegible]	4
[illegible]	5
[illegible]	5

MALAS POSTAES

O Correio Geral expedirá as seguintes malas postaes:

DIA 3

Pelo "Western World" para Santos e Rio da Prata: Impressos até ás 9 horas do dia 3; objectos para registrar até ás 8 horas; cartas para o interior da Republica até ás 9 1|2 horas; idem, idem, com porte duplo e cartas para o exterior da Republica até ás 10 horas.

Pelo "Holm" para Santos e Rio da Prata: Impressos até ás 7 horas do dia 3; objectos para registrar até ás 18 horas do dia 2; cartas para o interior da Republica até ás 7 1|2 horas do dia 3; idem, idem, com porte duplo e cartas para o exterior da Republica até ás 8 horas do dia 3.

Pelo "General Mitre" para Bahia, Lisboa, Vigo e Bremen: Impressos até ás 6 horas do dia 3; objectos para registrar até ás 18 horas do dia 2; cartas para o interior da Republica até ás 6 1|2 horas do dia 3; idem, idem, com porte duplo e cartas para o exterior da Republica até ás 7 horas.

Pelo "Itauba" para Santos e demais portos do sul: Impressos até ás 7 horas do dia 3; objectos para registrar até ás 18 horas do dia 3; cartas para o interior da Republica até ás 7 1|2 horas do dia 3; idem, idem, com porte duplo até ás 8 horas.

Pelo "Giulio Cesare" para Cadix, Barcelona, Villefranche, e Genova: Impressos até ás 7 horas do dia 3; objectos para registrar até ás 18 horas do dia 2; cartas para o interior da Republica até ás 8 horas do dia 3.

PAUTA MINEIRA

MINAS GERAES

Arrecadação do dia 1	58:473$600
Em egual periodo do anno passado	51:141$400

CAES DO PORTO

SITUAÇÃO DO CAES, HONTEM A'S 20 HORAS

Armazem 1 — Chatas diversas c|c. do "La Plata Maru"; vapor nacional "Tupy", cabotagem.
Armazem 2 — Vapor nacional "Etha", cabotagem.
Armazem 3 Vapor nacional "Guaratuba", descarga de madeira.
Armazem 6 — Vapor hollandez "Mirack".
Armazem 7 — Vapor americano "Munargo".
Armazem 8 — Vapor grego "Hydraios", descarga de carvão.
Pateo 10 — Vapor inglez "Brandon", descarga de carvão.
Pat. 10 — Chatas diversas c|c. do "Felbeck".
Pateo 11 — Vapor sueco "Ovidia", descarga de trigo; vapor norueguez "J. N. Danwinger", descarga de oleo.
Armazem 16 — Vapor allemão "Aegina", embarque de farello.
Armazem 17 — Vapor allemão "Antonio Delfino".
Armazem 18 — Hiate nacional "Coral", descarga de sal.
P. Mauá — Vago

NO MUNDO CINEMATOGRAPHICO

"Mulher em chammas"

Por exigencias de programmação preciso foi mudar-se o titulo desta linda producção allemã "Romance de uma Paixão" para "Mulher em Chamas", que se caracterisa como um drama romantico ou a historia finamente intencional de um amor illegal penalisado por desapprovação paterna. Desenvolvimento natural, ambiente espectacular mas de valor tragico, forte jogo physionomico de motivo excepcional e um elenco artistico sob uma direcção muito capaz formam o conjuncto hamonico deste soberbo super-film allemão. Trata-se do sacrificio na vida de uma mulher que soffre as torturas do inferno por causa do homem que ella ama. Na acção vemos dois amantes e uma noiva que por pouco perde a vida no incendio de um atelier de modas. Nesse momento angustioso a heroina prefere perder a chance de salvar-se a marcar com uma covardia a felicidade proximo do homem que não sabia aprecial-a convenientemente. Olga Tschechowa, a querida artista de "Martyrio do Amor" e de "Molin Rouge" apparece-nos desta vez num enredo melodramatico de alta intensidade e novamente da-nos uma creatura apaixonada sinceramente não pela titular com quem se casara e de quem fugira num momento de allucinação sentimental, mas pelo rapaz esbelto e desconhecido que o destino lhe collocara no caminho da existencia. Este delicioso super-film é bem o romance de uma paixão vivida pela alma nobre de uma mulher que sabe ser realmente mulher.

John Gilbert na téla do Odeon

Começou hontem a exhibição do sensacional film da Metro Goldwyn Mayer, intitulado "The Big Parade" no Odeon. Este film que tanto successo alcançou quando em exhibição no Theatro Casino, agora mais uma vez, vae levar uma multidão enorme de pessoas, que ha muito aguardava uma reprise, para poder apreciar novamente tão sencacional enredo e adorar seus dois principaes artistas, que tão bem desempenham os seus papeis.

E estes dois idolos são John Gilbert e Renee Adorée, o par de amantes mais querido da scena muda.

Além desse film, será exhibido um jornal, onde vemos Miss Brasil, na grande parada de Galveston.

"Broadway Melody", no Palacio Theatro

Os dias passam e o successo continúa cada vez maior. O interesse augmenta.

Não se ouve fallar em outra cousa, sinão no Cinema Falado.

52.000 pessoas, já foram ver e ouvir o film da Metro Goldwyn Mayer, todo fallado — todo musicado — todo cantado — todo synchroninzado e todo bailado.

E qual é esse film?

"Broadway Melody" o film que nos dá a idéa mais completa, do que seja um film falado — o film que encantou um meio mundo, deixando em todos os espiritos a saudade, azendo-os desta maneira, voltar outra vez, para certificarem-se desse prodigioso invento.

Como complemento desse film, temos o discurso do sr. Sebastião Sampaio, por intermedio da Fox Film, apresentando o movietone ao povo carioca.

Depois, a soprano lyrico, Yvette Rugel, em tres lindas canções, que agrada a todos immensamente.

"Lições de amor" e "Quando o amor renasce", no Gloria

O Gloria, exhibe hoje um programma magnifico, composto de dois esplendidos films, sendo um do Programma Serrador e o outro da First National, distribuido pela Metro Goldwyn Mayer.

O Programma Serrador, apresenta o film da Tiffany Stahl, denominado "Licções de Amor" onde vemos a encantadora Ruth Patsy Miller, em um dos seus melhores trabalhos.

E a Firts National, apresenta "Quando o amor renasce" onde vemos um bello romance de amor, em que toma parte Richard Barthlmess, typo perfeito de galã amoroso, coadjuvado por Marion Nixon e Robert Frazer.

Para completar o programma, será exhibida a comedia da Metro Goldwyn Mayer, intitulada "Ricos Repentinos".

LIVRARIA ALVES
Livros collegiaes e academicos. — RUA DO OUVIDOR, 166.

As novas installações da agencia nº 3 da Caixa Economica

Com a presença dos srs. Saldonio Leite, presidente do Conselho Administrativo, Horacio Ribeiro da Silva, gerente e Julio do Valle Bittencourt, director da secretaria, foram inauguradas, hontem, as novas installações da agencia n. 3 da Caixa Economica, que funccionava anteriormente na avenida Lauro Muller e está agora localizada na praça da Bandeira n. 41, entre a rua Pará e Avenida Trapicheiros.

O juiz da Oitava Vara Criminal absolveu em uma só sentença tres accusados

Altino de Azevedo, João Ferreira e Domingos Alves, accusados de, em commum accordo, haverem extrahido, a dynamite, pedras de uma pedreira no Morro do Salgueiro, de propriedade de d. Maria Joanna Miranda, condessa de Monte Real, pedras que foram avaliadas em 2:400$000, tiveram a absolvição por sentença lavrada, hontem, pelo juiz da 8ª Vara Criminal, por não ter ficado provado o crime de que são accusados os tres denunciados alludidos.

Um advogado denunciado pelo promotor publico junto á Oitava Vara Criminal

Pelo promotor, em exercicio, junto á 8ª Vara Criminal, foi denunciado o advogado Abel Costa, accusado de haver recebido a importancia de .... 192$000 de Nicolão Tury para acompanhar um processo no juizo de Menores, e não o ter feito, conforme allegação da denuncia.

NATHAEIXA
CHIROMANTE
Consulta 20$000
Rua Theophilo Ottoni, 63

Não se provou a menoridade da victima e o seductor foi absolvido

Geraldo Gonçalo denunciado, como tendo, no dia 19 de outubro de 1925, desviado uma menor, sob promessa de casamento, na casa n. 4, da rua General Polydoro, foi absolvido pelo juiz da 8ª Vara Criminal, por não se ter provado a menoridade da victima.

Loteria de Matto Grosso
NOVOS E ADMIRAVEIS PLANOS
Pagamento de premios sem desconto
80 % EM PREMIOS
AMANHÃ
400 CONTOS
INTEIRO 70$000 — FRACÇÃO, 7$000

VIDA MUNDANA

ENFERMOS

Acha-se enfermo na Casa de Saude Dr. Eiras, tendo se submettido, hontem, a delicada intervenção cirurgica, o sr. Frederico de Almeida Russell, ex-presidente do Instituto de Previdencia e advogado no nosso fôro.

FALLECIMENTOS

Victima de uma syncope cardiaca, falleceu, sabbado ultimo, o general de divisão reformado Abel Galvão da Fontoura.

O extincto, que contava 56 annos de edade, deixára o serviço militar ha tres mezes.

Seu enterro realizou-se no cemiterio de S. Francisco Xavier.

EM ACÇÃO DE GRAÇAS

Commemorando o 8º anniversario da firma Cruzeiro & Cia., os seus auxiliares mandam celebrar, hoje, ás 9 horas, na igreja do SS. Sacramento, missa em acção de graças.

Deputado Nogueira Penido — Tendo passado ante-hontem a data natalicia do deputado federal pelo 1º districto desta capital sr. Antonio Maximo Nogueira Penido, os seus innumeros amigos e admiradores mandaram rezar, na igreja da Lampadosa, situada na Avenida Passos, uma missa em acção de graças por esse acontecimento.

A igreja encheu-se do que póde haver de mais selecto na nossa sociedade, recebendo o illustre anniversariante abraços e votos de felicidade. Tambem estiveram presentes representantes de associações de classe e grande numero de eleitores, principalmente do districto de Sacramento, onde é maior o prestigio do deputado Nogueira Penido, e do seu irmão, o intendente Jeronymo Penido.

MISSAS

Realizam-se, hoje, missas por alma das seguintes pessoas:

Alfredo Pereira de Aguiar, ás 9 1|2 horas, no altar-mór da igreja da Cruz dos Militares.

— Delphina Rodrigues Cerqueira, ás 10 horas, na igreja de N. S. do Carmo.

— Bernardino Pereira Vieira, ás 10 horas, no altar-mór da igreja de São Francisco de Paula.

— Carlos Pinto, ás 9 1|2 horas, na igreja de São Francisco de Paula.

— D. Ricarda Gonçalves Backeuser, ás 8 1|2 e 9 1|2 horas, na Cathedral de Nictheroy.

— Joanna Barbosa de Jesus Vianna, ás 8 1|2 horas, na igreja de Sant'Anna.

ENTERROS

Falleceu, ante-hontem, ás 22 horas, em sua residencia á rua Barão de Itamby, n. 35, a veneranda senhora, d. Ida de M. Moses, genitora do sr. Herbert Moses, director-thesoureiro d'"O Globo".

Dama de alta distincção da sociedade carioca, possuidora de espirito culto e de um coração bondoso, o seu desapparecimento causou profunda consternação.

Deixa a sra. Ida Moses, quatro filhos: Arthur, Felix, Rose e o sr. Herbert Moses.

Têm sido numerosas as manifestações de pezar levadas á illustre familia Moses.

O enterramento de d. Ida M. Moses teve logar hontem, ás 17 horas, no cemiterio de S. João Baptista, com grande acompanhamento de pessoas amigas.

HEMORRHOIDAS
Tratamento racional e ambulatorio, sem operação e sem dor. DR. LAURO BORGES (assistente do dr. Luiz Sodré). Consultas diarias — Ourives, 5, sob. Tel. N. 6219.

Fluminense F. C.

CONSELHO DELIBERATIVO

(1ª CONVOCAÇÃO)

De ordem do sr. Presidente e de accordo com as disposições dos estatutos em vigor, convido os srs. membros do Conselho Deliberativo a se reunirem em 11ª convocação, na séde do Club, á Rua Alvaro Chaves n. 41, em 4 de Julho proximo, ás 20.30 horas afim de tomar conhecimento da seguinte ordem do dia:

a) REFORMA DOS ESTATUTOS;
b) DISCUSSÃO DE ASSUMPTOS DE INTERESSE GERAL DO CLUB, JULGADOS OBJECTOS DE DELIBERAÇÃO.

Rio de Janeiro, 26 de Junho de 1929.
BEMJAMIN DE OLIVEIRA FILHO — 1º Secretario.

CAFÉ

O mercado de café funccionou, hontem, calmo e mal collocado com os preços em sensivel baixa, caindo o typo 7 para á base de 38$000 por arroba. O movimento de procura para novos negocios esteve bastante escasso, tendo sido vendidas na abertura do mercado 1.407 saccas e durante o dia mais 441, no total de 1.848 ditas, fechando o mercado tendente a proseguir na baixa. O mercado a termo tanto na primeira como na segunda funccionou estavel e com vendas de 8.000 saccas a prazo.

ESTATISTICA

Entraram 11.955 saccas, sendo 5.777 pela E. F. Central do Brasil, 2.369 pela E. F. Leopoldina e 3.809 pelos diversos Armazens Reguladores; sairam 2.374 ditas, sendo 1.140 para a Europa, 989 para o Rio da Prata e 245 por cabotagem; ficando em stock 271.092 saccas contra 216.450 ditas, no anno passado.

COTAÇÕES

Disponivel (arroba):

Typo 3	40$400
Typo 4	39$900
Typo 5	39$400
Typo 6	38$900
Typo 7	38$400
Typo 8	37$400
Vendas — 5.033.	
Mercado — Estavel.	
Typo 7 anno passado	40$200
Pauta (1 a 7 de julho)	2$620
Imposto mineiro (julho)	4$567

COTAÇÃO DO CAFE' DA BOLSA DE MERCADORIAS A TERMO

Primeira Bolsa

	V.	C.
Julho	26$650	26$475
Agosto	26$700	26$450
Setembro	26$600	26$450
Outubro	26$500	26$400
Novembro	26$100	25$975
Dezembro	S/vend.	25$650

Vendas — 1.000 saccas.
Mercado — Estavel.

Segunda Bolsa

	V.	C.
Julho	26$625	26$450
Agosto	26$550	26$450
Setembro	26$500	26$450
Outubro	26$450	26$400
Novembro	26$000	25$975
Dezembro	S/vend	25$525

Rio — Mercado de hontem, 1 de julho de 1929.

Preço typo 7	38$000
Vendas até ás 10 1|2 horas	1.407
Idem, durante o dia	441
Total	1.848

MERCADO DE SANTOS

Esse mercado regulou calmo, com o typo 4 cotado á base de 33$500 por 10 kilos.

Entraram nesse mercado 66.169 saccas; sairam 80.698, foram embarcadas 53.578, ficando em stock 1.157.965, contra ...... 1.225.049 ditas, no anno passado.

Com destino a esse mercado passaram por Jundiahy 19.000 saccas.

IRRADIAÇÕES DE HOJE

RADIO EDUCADORA DO BRASIL

Das 18 ás 19 horas — Programma variado de discos.

Das 20.30 ás 21 horas — Programma de discos.

Das 21 ás 25.15 horas — Programma especial de discos.

Das 21.15 em deante — Programma transmittido de nosso studio, no qual tomarão parte, gentilmente: o grupo de cantores patricios que se denominaram "Embaixada do "O Globo"", e do qual é chefe Jorge Bandolim. Tomará tambem parte nesse programma Ary Kerner, com modinhas ao violão e composições originaes ao violão.

Além desses artistas amadores, a Radio Educadora será distinguida com o concurso da senhorita Lazinha Luiz Carlos, que cantará musicas leves.

RADIO SOCIEDADE DO RIO DE JANEIRO

12 horas — Hora certa. Jornal de meio-dia. Supplemento musical até 13 horas.

17 horas — Hora certa. Jornal da tarde. Supplemento musical.

17 horas e 15ms. — Quarto de hora infantil pela senhorita Stella Vellosso.

18 horas — Informações commerciaes, especialmente para o interior do paiz.

18 horas e 50 ms. — Transmissão, em radio-telegraphia, do programma a ser executado amanhã, no studio da Radio Sociedade do Rio de Janeiro.

19 horas — Hora certa. Jornal da noite. Supplemento musical. Discos.

20 horas — Programma especial de discos.

20 horas e 30 ms. — Programma especial de discos.

21 horas e 15 ms. — Ephemerides do barão do Rio Branco. Notas de sciencia, arte e litteratura. Lição de italiano, pelo professor Gean Ficci. Radio-Jornal. Ultimas noticias do dia. Commentarios. Notas de interesse geral.

Concerto no studio da Radio Sociedade do Rio de Janeiro com o concurso da sra. Anna de Albuquerque Mello, dos srs. Henrique Ruiz, Edmundo André e professor Mario de Azevedo.

RADIO CLUB DO BRASIL

Das 13 ás 13.10 — Boletim commercial e noticioso.

Das 13.10 ás 14 horas — Programma de discos variados.

Das 16 ás 17 horas — Programma de discos variados.

Das 17 ás 17.10 — Boletim commercial e noticioso.

Das 19 ás 20 horas — Concerto da orchestra do "Hotel Avenida". Notas de interesse geral e discos variados nos intervallos.

Das 20 ás 20.30 — Programma especial de discos.

Das 20.30 ás 20.55 — Programma especial de discos.

Das 20.55 ás 21.05 — Intervallo para recepção dos signaes horarios. dio Club do Brasil, com o concurso

Das 21.05 ás 21.15 — Boletim para o interior do paiz.

Das 21.15 em deante — Concerto vocal e instrumental, do studio do Radio Club do Brasil, com o concurso da soprano senhorita Margarida de Souza Magalhães, do baixo João Ayhos e da orchestra do Radio Club do Brasil, sob a direcção do professor Alphons Ungerer. O programma deste concerto é o seguinte:

12ª PARTE

1 — Deppler — Ilka — ouverture — pela orchestra do Radio Club do Brasil.
2 — Benedicte — Capinera — pela soprano senhorita Margarida de Souza Magalhães.
3 — Canto pelo baixo, sr. João Athos.
4 — Rubinsten — Barcarola — orchestra do Radio Club do Brasil.
5 — Gounod — Mireille — pela soprano senhorita Margarida de Souza Magalhães.
6 — Canto pelo baixo, sr. João Athos.
7 — Beethoven — Andante cantabile e scherzo da IV Simphonia — orchestra.

2ª PARTE

8 — Bizet — Fantasia da opera "Pescadores de perolas" — orchestra do Radio Club.
9 — Auber — Eclat de rire — soprano senhorita Margarida Magalhães.
10 — Canto pelo baixo, sr. João Athos.
11 — Sinding — Berceuse — pela orchestra do Radio Club do Brasil.
12 — Gaston Paulin — J'oublirai — soprano senhorita Margarida de Souza Magalhães.
13 — Canto pelo baixo, sr. João Athos.
14 — Beethoven — Ultimo tempo da IV Simphonia — orchestra.

SEMANA DO MONUMENTO

Occupará o nosso microphone, de 21 ás 21.15 horas, monsenhor Mac Dowell, que fará uma palestra sobre a semana do monumento.

Accusado de roubo por uma casa commercial foi absolvido

Waldemar Cancio Pontes, accusado de, como empregado da casa J. Pereira e Silva, estabelecidos á rua Felippe Cardoso, 83, haver ali praticado roubos de dinheiro em um cofre da alludida firma commercial, foi absolvido pelo juiz da 8ª Vara Criminal, por falta de prova.

Cereaes entrados durante ultima semana

Conforme dados divulgados pelo Serviço do Expurgo e Beneficiamento de Cereaes, do Ministerio da Agricultura, Industria e Commercio, entraram, nesta capital, durante o corrente mez 683.895 saccos de cereaes e grãos leguminosos alimentares diversos, sendo 45.238 saccos de feijão, 48.125 de milho, 510.722 de trigo, 6.845 de cevada, 492 de ervilhas, 18 de lentilhas, 70 de aveia, 80 de grão de bico e 72.305 de arroz.

A procedencia desses cereaes e grãos leguminosos foi a seguinte: Pará 540 saccos de arroz; Maranhão 3 de arroz; Rio Grande do Norte 682 de feijão; Alagoas 642 de milho; Bahia 198 de feijão; Goyaz 250 de arroz; Minas Geraes 7.115 de feijão, 8.814 de milho e 1.982 de arroz; Espirito Santo 521 de feijão e 748 de milho; Estado do Rio de Janeiro 4.588 de feijão, 36.858 de milho e 61 de arroz; São Paulo 7.123 de feijão, 416 de milho e 13.883 de arroz; Santa Catharina 14.553 de feijão, 621 de milho e 1.254 de arroz; Paraná 2 de ervilhas; Rio Grande do Sul 10.398 de feijão, 1 de trigo, 18 de lentilhas e 54.332 de arroz; Republica Argentina 60 de feijão, 25 de milho, 510.721 de trigo, 45 de cevada, 230 de ervilhas, 20 de aveia e 80 de grão de bico; Estados Unidos 4.500 de cevada; Hollanda 160 de ervilhas; Belgica 100 de ervilhas; Inglaterra 50 de aveia; Allemanha, 2.000 de cevada.

A directoria do Fluminense convidou o America F. C. para ser o primeiro adversario do Ferencvaros no Rio

Perversidades...

Foi na occasião do jogo Cariocas x Chelsea, no domingo ultimo.

O jogo ia indo optimamente disputado pelos dois bandos, sendo que Nilo, o pequeno grande "forward" do alvi-negro, estava num dos seus bons dias, ameaçando com os seus possantes arremessos o arco defendido por Willington.

Ao par do seu optimo trabalho pessoal, Nilo combinava optimamente com Theophilo, tendo sido mesmo a melhor dupla do team.

Lá pelas tantas do primeiro tempo, o "mignon" recebendo calculado passe de Ripper abre, com uma cabeçada no ultimo estylo, o score do dia.

As palmas estrugiram por todo o stadio, e o nome de Nilo andou em todas as bocas, sendo acclamadissimo.

Dahi por deante o formidavel "meia" alvi-negro foi um pesadelo para Wellington.

Eram shoots fortissimos que desferia, eram "passes" magistraes para os seus companheiros, emfim, eram os onze homens num só!

Continuou o excellente player a jogar muito bem até que terminou o primeiro tempo.

Logo no inicio da parte final, Ripper, novamente, aos dois minutos de jogo, centra esplendidamente para Theophilo, o companheiro do "mignon" Nilo, que muito bem collocado detem a pelota e, com shoot fortissimo, encerra a nossa contagem, enviando com grande precisão a bola ao canto opposto onde se encontrava o guardião inglez.

Foi um delirio, o feito de extrema carioca, foi applaudidissimo durante muito tempo.

No reservado da imprensa os commentarios succediam-se, todos estavam satisfeitos e prevendo um novo augmento na contagem.

Foi nesta occasião que o meu distincto collega Paulo Lyra, radiante e com o seu sorriso jovial disse:

— "Que collosso esta ala esquerda!"

E o Gramury, mordaz como só elle sabe ser, não perdendo tempo:

"— Perdão, o meu collega esqueceu-se da contracção da preposição "de" com o artigo "a" que deve ser collocada entre a "ala" e a "esquerda"...

O Lyra engulia em secco e sorriu...

Que remedio!

JOKOTO'

APÓS UMA LUTA RENHIDA OS CARIOCAS VENCEM O CHELSEA PELA DIMINUTA CONTAGEM DE 2 X 1

(Por Gramury)

Favorecida por uma linda tarde de inverno, realizou-se, domingo ultimo, no confortavel estadio do Fluminense, a segunda partida internacional de football, promovida pelo club tricolor, para a temporada deste anno.

Embora não estivessem occupadas todas as dependencias da vasta praça de sports, era, comtudo, avultada a assistencia que acompanhava, cheia de interesse, os lances da partida.

A PRELIMINAR

Não correspondeu á espectativa o encontro ansiosamente esperado e que se iria travar entre as esquadras secundarias do Vasco e do Fluminense; a retumbante victoria tricolor sobre a, até então invencivel turma cruzmaltina, no seu ultimo combate do campeonato regional, emprestava á partida de domingo, desusado interesse.

Entretanto, o jogo foi algo desorientado, embora vivamente disputado. Saiu vencedor, afinal, o quadro vascaino, por 2 goals contra 1.

Os pontos foram obtidos por 84 e J. Mello, do Vasco, e Waldemar, o do vencido, todos no segundo tempo.

Serviu de juiz o sr. Felix de Menezes, do Botafogo.

Obedecia á seguinte escalação, os teams secundarios:

Fluminense — Espinola; Guy e Lourival; Cesar, Monnerat e Jadyr; Zé Maria, Lóló, Waldemar, Amaury (depois Renato) e Bouças.

Vasco — Quarenta; Zé Manoel e Oswaldo; Sinhô, Rainha e Badu'; Bahianinho, 84, Gradim, Mello e Baduzinho.

O INTERNACIONAL

Sob as ordens do sr. Affonso de Castro, do quadro de juizes do Fluminense, alinharam-se os seguintes teams:

Cariocas — Joel; Hespanhol e Hildegardo; Nascimento, Fernando e Fortes; Ripper, Lagarto, Luiz, Nilo e Theophilo.

Chelsea — Willington; Odell e Law; Bishop, Townson e Ferguson I; Jackson, Ferguson II, Weawer, Miller e Pearson.

Certamente vamos contrariar grande parte da opinião expendida sobre o valor da equipe profissional ingleza e que, por duas vezes deu a nós, verdadeira exhibição do football association. A critica de varios e prezados colegas nossos, talvez, contrariada no seu desejo de encontrar um football animado e exhuberante de lances que empolgam pelo seu frenesi, os temperamentos mais calmos, abriu as baterias procurando destruir toda a grandeza do football praticado pelo Chelsea, embora alguma dellas, no proprio texto em que malsinam o quadro inglez, emittam um noticiario informador de qualquer conceito menos favoravel aos nossos hospedes.

COMO JULGAMOS O CHELSEA

O Chelsea F. C. é um conjunto profissional que vive, na Inglaterra, exclusivamente de jogar football. Em seu quadro figuram homens como o center-forward Weawer, cuja transferencia para o Chelsea custou ao seu club duzentos e vinte e cinco contos de réis. Na Inglaterra, esse preço só é offerecido aos grandes astros (claro que tal criterio parte dos technicos inglezes) do football, e cujos nomes podem, pela sua fama, interessar ás multidões.

Entretanto, commentando a actuação desse formidavel commandante de ataque, um prezadissimo collega achou-o, simplesmente medíocre, por isso que jogava precipitadamente, atrapalhando-se (!) no momento de arrematar!

Crawford, integra a mais famosa dia da Inglaterra, onde é considerada mesmo sem rival. Emfim, o conjunto profissional inglez algumas vezes semi-finalista e uma vez finalista da Copa de Inglaterra, o mais importante trophéo nacional, conta com o concurso de jogadores como Law, Ferguson, Weawer, Crawford e outros, elementos integrantes de quasi todos os scratchs inglezes, escossezes e irlandezes.

Entendemos de fazer uma ligeira resenha dos jogadores do Chelsea, para mostrar bem aos nossos leitores, o valor sportivo dos homens que, a nosso ver, souberam por golpes de pura technica, neutralizar quasi todos os lances do nosso incontestavelmente poderoso scratch carioca.

SYMPTOMAS

O conjunto inglez, na capital da Argentina, levou de vencida os melhores combinados nacionaes, inclusive aquelle que derrotou por 6 x 1, o nosso scratch na ultima excursão ao Prata, do America F. C. Cremos que não levaremos o nosso patriotismo ao ponto de considerar uma nullidade, o scratch em cuja composição figuram Cherro, Fenegra, Andrade, Paternoster, etc., etc.

A critica, na sua generalidade, increpa o nosso team de haver actuado mal; não concordamos. A nosso ver, o que aconteceu, foi simplesmente uma annullação dos nossos recursos technicos, admiravelmente emprehendida pelos inglezes.

Realmente Luiz, por varias vezes, mostrou-se demasiado moroso, mas, em compensação, enviou formidaveis tiros a goal defendidos ora por um full-back, ora pelo proprio keeper. E Nilo jogou admiravelmente.

Todos viram que, por varias vezes, o nosso scratch bombardeou demoradamente, a cidadella adversaria; entretanto, o arco de Willington resistia homericamente. Nilo, Ripper, Luiz, Lagarto e Theophilo, fartaram-se de shootar a goal, sem que algo de proveitoso surgisse como premio de tanto esforço!

Por que? perguntamos nós.

Simplesmente pela technica, decisão e admiravel collocação da defesa ingleza.

HARMONIA

O team inglez, vê em uma partida de football, um exercicio commercial com a duração total de noventa minutos. O goal, para elles, é uma consequencia natural de um trabalho harmonioso e nada representa como elemento de destaque. E que existe harmonia na movimentação isochronica do team, foi coisa que todos viram. Os avanços e recuos eram dosados e medidos; a equidistancia entre um homem e outro era quasi mathematica; nada de claros perigosos, ou de falta de ligação entre os elementos de defesa e de ataque.

Abusam dos "trucs", principalmente aquelles em que figura o uso das mãos; mas não vimos nenhum delles applicar camas de gatos da natureza daquella com que Hespanhol, á entrada do seu goal, mimoseou a Weawer, aliás, impunemente!

CONCLUINDO

Sem considerar o Chelsea um team que possa pretender impor-se aos nossos scratches, por superioridades alarmantes, julgamos, comtudo, que o conjunto é bom, embora nada tenha da espectaculosidade bimbalhante de um Ministrinho, dribblando dez vezes seguidas um pobre half-back, sob as atordoadoras ovações da assistencia em delirio.

Paschoal e até o Bahianinho do segundo quadro do Vasco, tem, decididamente, maior prestigio para a nossa encantadora torcida. Mas, sem embargo, preferimos Pearson ou Crawford...

Vimos, uma coisa estranha: Odell, full-back inglez, atropelado pela nossa linha, e sem outro meio que lhe tenha parecido mais pratico, enviar fortissima cabeçada, precedida de um grito de alerta, aninhando a pelota, com absoluta segurança, nas mãos prevenidas do seu guardião!

O JUIZ

Algo destreinado, o sr. Affonso de Castro, foi, comtudo um bom juiz.

Achamos injustas as desconcertantes vaias que demonstraram bem a impaciencia da torcida, por ver que aquelles homens de figura inesthetica, com uns calções demasiadamente pretos e compridos, commettiam o desafôro de não deixar encher de bolas o rectangulo de Willington.

Entretanto, houve parcialissimo silencio quando o juiz confirmou o ponto de Theophilo, conquistado, a nosso ver, em situação de impedimento.

RESULTADO

Cariocas 2 (Nilo, em linda cabeçada, e Theophilo) e Chelsea, 1 (Ferguson).

A BRILHANTE REGATA DE ANTE-HONTEM, PROMOVIDA PELO GUANABARA

A regata de ante-hontem, na enseada do Botafogo, promovida pelo valoroso C. R. Guanabara, alcançou um brilhante exito.

Favorecida por uma linda tarde, essa festa de nossa marinhagem sportiva, embora não tivesse reunido grande numero de concurrentes, offereceu pareos magnificos e decorreu no meio da maior ordem e grande enthusiasmo.

A assistencia foi numerosa, quer nos varandins do pavilhão de regatas, como nos salões do Guanabara e Botafogo e a bordo do "Mocanguê", onde se achava o Grupo do Bola Verde.

Os dois classicos do dia foram ganhos, com muita galhardia, pelos clubs Vasco da Gama e Boqueirão do Passeio.

Este levantou mais uma vez o de novissimos, que traz o nome de "Paulo de Frontin", e aquelle o de seniors, denominado "Conselho Municipal".

Houve um pareo que impressionou agradavelmente a todos, pela belleza de sua disputa e a emoção de sua chegada. Foi o de honra, de 8 novissimos, em que todas as oito yoles se mostraram dignas uma da outra.

O Vasco da Gama foi o maior vencedor da regata como se verá pelo computo das classificações, que damos a seguir.

A ACTACÇÃO DOS CONCURRENTES

1 — C. R. VASCO DA GAMA — Tres victorias, tres segundos logares e um terceiro. Vencedor do classico "Conselho Municipal" e de um pareo de honra. Duas medalhas de ouro, uma de prata e tres de bronze.

2 — C. R. BOTAFOGO — Duas victorias, duas collocações em segundo e uma em terceiro logar. Duas medalhas de prata e duas de bronze.

3 — C. R. BOQUEIRÃO DO PASSEIO — Uma victoria, que foi na prova classica "Paulo de Frontin" e duas collocações em terceiro logar. Uma medalha de ouro.

4 — G. R. GRAGOATA' — Uma victoria, no pareo de honra que tinha o nome do club promotor da regata, e uma classificação em terceiro logar. Uma medalha de ouro.

5 — C. R. ICARAHY — Uma victoria, na prova de honra, de 8 novissimos. Uma medalha de ouro.

6 — C. DE NATAÇÃO E REGATAS — Uma victoria, com medalha de prata.

7 — C. R. GUANABARA — Duas classificações em segundo logar e duas em terceiro. Duas medalhas de bronze.

8 — C. INTERNACIONAL DE REGATAS — Uma collocação em segundo logar e outra em terceira. Uma medalha de bronze.

9 — C. R. DO FLAMENGO — Um segundo logar, com medalha de bronze.

NOTA — O C. R. São Christovão não logrou classificar-se e o S. C. Fluminense não concorreu á regata.

AS CLASSIFICAÇÕES DA LIGA DA MARINHA E UNIÃO DA LAGOA RODRIGO DE FREITAS

LIGA DE SPORTS DA MARINHA — Regimento Naval e C. T. Rio Grande do Norte, uma victoria, com medalha de prata; Flotilha de Submarinos e Defesa Minada, um segundo logar, com medalha de bronze; Corpo de Marinheiros e C. T. Maranhão, uma classificação em terceiro logar, cada um.

U. S. R. L. R. F. — C. R. Lagoense — Uma victoria e um terceiro logar medalha de prata; C. R. Lage, um segundo logar, com medalha de bronze.

O RESULTADO GERAL

O resultado geral da regata foi seguinte:

1º paero — A's 13 horas — "Henrique Coelho Netto" — Yoles-franches a 2 remos — Novissimos — 1.000 metros.

Vencedor — "Judex", do C. Natação e Regatas — Patrão: José Schinelli; remadores: Lourival Villarim e Adelino Baptista Lopes.

Em 2º logar — "Irany", do C. R. Flamengo — Patrão: Luiz da Motta Tranin; remadores: Oswaldo Lignini e Nelson Parente.

Em 3º logar — "Ibis", do C. R. Vasco da Gama.

Tempos: 4'37" e 4'39".

Faltou "Canopus", do C. R. Botafogo.

2º pareo — A's 13.20 — "Dr. João Daut de Oliveira" — Canôes — Juniors — 1.000 metros.

Vencedor — "Gemma", do C. R. Botafogo — Remador: Charles B. Templar.

Em 2º logar — "Diu", do C. R. Vasco da Gama — Remador: Eurico Barreto.

Em 3º logar — "Franken", do G. R. Gragoatá — Remador: Jayme Saldanha da Gama Frota.

Tempos: 4'36" e 4'39".

Não correu "Castor", do C. R. Botafogo.

3º pareo — A's 13.40 — "Cinco de Julho de 1899" — Honra — Skiffs — Seniors — 2.000 metros.

Vencedor — "Raul Campos", do C. R. Vasco da Gama — Remador: Antonio Rebello Junior.

Em 2º logar — "Kacy", do C. R. Guanabara — Remador: Mario Tomassini.

O terceiro concurrente, "Miraluz", do Boqueirão, arvorou aos 500 metros da saida.

Não foi tomado o tempo.

4º pareo — A's 14 horas — "Aspirantes de Marinha" — Aberto á Liga da Marinha — Escaleres a 6 remos — Estreantes e novissimos — 2ª divisão — Patrão: Official — 1.000 metros.

Vencedor — "C. T. Rio Grande do Norte".

Em 2º logar — "Defesa Minada".

Em 3º logar — "C. T. Maranhão".

Não compareceram: a Escola Naval (guarnição) e os contra-torpedeiros "Pará" e "Parahyba".

Tempos: 4'54"1|5 e 4'55"2|5.

5º pareo — A's 14,20 horas — "Dr. José Pimentel Duarte" — Yoles-gigs a 4 remos — Juniors — 2.000 metros.

Vencedor — "Ruth", do C. R. Vasco da Gama — Patrão: Mario Miranda da Cunha; remadores: José Antonio da Silva, José Pichler, José Maria da Rocha e Domingos Ferreira de Faria.

Em 2º logar — "Riedlinger", do C. R. Guanabara — Patrão: Edgard Guimarães do Valle; remadores: Delfim Araujo, Alberto de Oliveira Motta Filho, Cincinato Rory Gonçalves e Marcos Brandão Rangel.

Em 3º logar — "Riachuelo", do C. Internacional de Regatas.

Tempos: 8'26"2|5 e 8,44"1|5.

6º pareo — "Armando Ferreira Gomes" — Honra — Yoles-franches a 8 remos — Novissimos — 1.000 metros.

Vencedor — "Mouro", do C. R. Icarahy — Patrão: Octavio Carlos Aurnelmer; remadores: Evaristo Alfenas Leal, Hugo Mariz de Figueiredo, Oswaldo Wanddington, Menelick Wanderley, Walter Wanddington, Luiz Jardim de Araujo, Jorge Aguirre e Hermes Negri.

Em 2º logar — "Procyon", do C. R. Botafogo — Patrão Carlos Eduardo Osorio, remadores: Oswaldo do Rego Macedo, Luiz Arruda, Sylvio P. B. Amarante, Raul do Rego Macedo Sobrinho, Alvaro Portinho Sá Freire, Emilio Cavallieri, Oscilio Maia e Thomaz Abad.

Em 3º logar — "Stella Solitaria", do C. R. Guanabara.

Tempos: 3'47" e 3'48".

7º pareo — "Reservistas Navaes" — Aberto á Liga da Marinha — Escaleres a 12 remos — Estreantes e novissimos — 1ª divisão — Patrão: Official — 1.000 metros.

Vencedor — "Regimento Naval".

Em 2º logar — "Flotilha de Submarinos".

Em 3º logar — "Corpo de Marinheiros".

Tempos: 4'51" e 4'59.

8º parto — Prova classica "Paulo de Frontin" — A's 15.20 — Yoles-franches a 4 remos — Novissimos — 1.000 metros.

Vencedor — "Dragomir", do C. R. Boqueirão do Passeio — Patrão: Francisco Carlos Bricio; remadores: Satyro Ribeiro, Hugo Seikel, Carlos Gonçalves Bastos e Accacio Liberato Nunes.

Em 2º logar — "Alcyon", do C. R. Vasco da Gama — Patrão: Domingos da Costa Araujo; remadores: Mario Nogueira, Paschoal Rapuano, Manoel Barbosa e Jorge Abdo Mery.

Em 3º logar — "Laura", do C. R. Botafogo.

Tempos: 4'08 e 4'12"1|5.

9º pareo — A's 15.40 — Prova classica "Conselho Municipal" — Double-skiffs, sem patrão — Seniors — 2.000 metros.

Vencedor — "São Januario", do C. R. Vasco da Gama — Remadores: Antonio Rebello Juniors e Claudionor Provenzano.

Em 2º logar — "Skat", do C. R. Botafogo.

Em 3º logar — "Mimi", do C. R. Boqueirão do Passeio.

Tempo do vencedor: 8.15".

"Ubiratan", do Flamengo", arvorou aos 1.200 metros da saida.

10º pareo — A's 16 horas — "Club de Regatas Guanabara" — Honra — Double-scullls — Juniors — 2.000 metros.

Vencedor — "Savoia", do G. R. Gragoatá — Remadores: Mathias Schmidt e Quirino Campofiorito.

Em 2º logar — "Infante", do C. R. Vasco da Gama.

Em 3º logar — "Tupã", do C. R. Guanabara.

Tempos: 8,38"3|5 e 8.39".

"Pollux II", do Botafogo, arvorou.

11º pareo — "União das Sociedades de Remo da Lagoa Rodrigo de Freitas" — Aberto aos clubs desta União — Yoles franches a 2 remos — Qualquer classe — 1.000 metros.

Vencedor — "Alfredinho", do C. R. Lagoense — Patrão: Llorencio Lima; remadores: Rogaciano Guedes e Felisdei Nogarolli.

Em 2º logar — "Guanabara" — C. R. Lage — Patrão, Abelardo Nolasco; remadores: João de Almeida e Josquim da Silva.

Em 3º logar — "Tupy", C. R. Lagoense.

Tempos: 4'46"1|5 e 4'40"1|5.

12º pareo — A's 16,40 — "Dr. Flavio Vieira" — Yoles-gigs" a 2 remos — Juniors 1.000 metros.

Vencedor — "Betelguese", do C. R. Botafogo — Patrão: Newton Pereira Reis; remadores: Ataliba e Benedicto de Barros.

Em 2º logar — "Tuyuty", do C. Internacional de Regatas — Patrão: Newton de Paiva; remadores: José Garcia Carneiro e João Francisco de Castro.

Em 3º logar — "Syrtes", do C. R. Boqueirão do Passeio.

Tempos: 4'29" e 4,31".

O primeiro adversario do Ferencvaros será o America F. C.

A difficuldade criada por São Paulo, recusando embora por motivos acceitaveis, o seu concurso ao Fluminense F. C. para maior brilho da temporada internacional de football, cresceu de vulto ao conhecermos o resultado do primeiro encontro verificado entre um scratch paulista e a turma hungara do Ferencvaros.

O poderoso conjunto profissional abateu por 2x1 um combinado composto dos mais destacados nomes no soccer paulista, como sejam Tuffy, Grane, Ministrinho, Petronilho, Feitiço, Nerino e outros grandes astros do football.

Por isso, muito natural a responsabilidade da commissão encarregada de organizar os adversarios para os teams estrangeiros; já que não lhe era dado contar com os paulistas para formar o scratch brasileiro.

Assim, resolveu a Commissão designar o nosso valente campeão, o America F. C. para, no proximo dia 4, sustentar contra o team hungaro o seu primeiro combate.

Sabemos ter partido hontem mesmo o convite ao club de Oswaldinho, abrindo destarte magnifica possibilidade para que ao carioca seja dado apreciar uma bellissima partida do association.

Tennis

O CAMPEONATO DA CIDADE

Em continuação ao campeonato carioca de tennis, realizaram-se na manhã de ante-hontem os seguintes jogos:

SYRIO x BOTAFOGO: — Venceu o Botafogo em ambos os teams, por .. 5 x 0;

ANDARAHY x BOMSUCCESSO: — Venceu o Andarahy, nos primeiros teams, por 4 x 1, e nos segundos teams, por 5 x 0;

FLUMINENSE x BRASIL: — Venceu o Fluminense em ambos os quadros por 5 x 0;

AMERICA x TIJUCA: — Venceu o America nos primeiros teams, por .. 5 x 0, e nos segundos teams por 3 x 2.

Olaria A. C.

BASKET-BALL

A directoria deste club leva ao conhecimento dos interessados que o jogo de basket-ball Olaria x Bangú, a realizar-se hoje, terça-feira, 2 de julho, será effectuado no campo do São Christovão A. C., gentilmente cedido pela sua directoria. — (a) Albano Rangel, 1º secretario.

O OLARIA CONVOCA OS SEUS JOGADORES PARA UMA IMPORTANTE CONFERENCIA

Afim de tratarem de importante assumpto referente ao campeonato da sua divisão, são convidados a comparecerem amanhã, na séde social, ás 2 horas da tarde, os seguintes amadores: — João, Nicanor, Campos, Theodomiro, Jorge, Claudionor, Freitas, Nelson, Vieira, Rubem, Orlandini, Gonzaga, Mario, Ubirajara, Jair, Aristeu, Aristotelino, Damião, Marinho, Jorge II, Haroldo, Castro, Enéas, Norival, Sylvio, Nathanael, Valentim e todos os amadores com inscripção na Amea.

Club de Regatas do Flamengo

CAMPEONATO INTERNO DE TENNIS PARA SOCIOS ASPIRANTES

Acham-se abertas até o proximo dia 11 de julho as inscripções para o campeonato interno de tennis, para socios aspirantes.

São as seguintes as provas a serem disputadas:

Campeonato de simples para juvenis;

Campeonato de duplas para juvenis;

Campeonato de simples para infantis;

Campeonato de duplas para infantis.

Sómente serão realizadas as provas que reunirem pelo menos cinco inscripções.

As listas pódem ser encontradas com o sr. Julio Silva e com o encarregado das quadras; a inscripção custa 5$000 por pessoa em cada prova, devendo o pagamento ser feito no acto.

E o Theophilo acertou...!

Após o jogo de sexta-feira, conforme noticiámos, Theophilo, o extrema do combinado, em palestra com o DIARIO CARIOCA previu a nossa victoria sobre os profissionaes do Chelsea, no jogo de domingo.

Citou, para isso, diversas coisas, entre ellas a que "se não chovesse"...

Attendendo que não ficava bem contrariar os seus innumeros filhos e, principalmente o sympathico extrema, logo no dia seguinte ao que se festeja o seu santo nome, o Principe dos Apostolos, arradiou sobre a nossa linda cidade os raios de ouro do astro rei.

Continuando na sua palestra, Theophilo disse que os inglezes não formavam uma conjunto perigoso para nós e bastava que jogassemos um pouco melhor para os vencer.

E assim foi. Não desenvolveram os capazes do combinado o jogo que os sabemos capazes de fazer, mas, entretanto, superior ao de sexta-feira á noite, e isto bastou para derrotar o famoso vencedor do scratch argentino com seis elementos olympicos.

O Theophilo deve estar satisfeito!

America F. C.

(NOTA OFFICIAL)

Realizando-se amanhã, quarta-feira, ás 4 horas da tarde, o ultimo treino afim de ser organizado definitivamente o team que irá disputar o campeonato de terceiros quadros, o director de football solicita o comparecimento pontual dos amadores abaixo:

João Carlos Souza e Silva, José Cardoso Aguiar, José Ribeiro Pereira, Henrique Lourenço da Costa, Amaral, Laricas, Canejo, Machadinho, Tullo, Vasques, Julio, Villardi, Reis, Clodoaldo, Hugo, Braga, Aride, Murad, Ney, Carneiro, Arrêas, Brundo e Waldemar.

Isla derrotou por knock-out no primeiro round, o allemão Kemp

BOLONHA, 30 (Havas) — Na luta de box hoje aqui realizada entre os pugilistas argentino peso pesado Islas e o allemão Krempp, Islas venceu por knock-out, no primeiro round.

Accusado do delicto de apropriação indebita, foi absolvido

Antonio Fernandes, accusado de, em o mez de junho de 1926, haver, indebitamente, se apossado de um automovel pertencente a Leonel Borges, foi absolvido pelo juiz da 8ª Vara Criminal por não ficar provado, nos autos, o crime que se lhe imputára na denuncia.

ASSUCAR

O mercado de assucar funccionou, hontem, estavel e com os preços sem alteração, entretanto, o movimento de procura para novos negocios esteve ainda pequeno, e em consequencia os realizados foram diminutos, fechando o mercado mal collocado e com tendencias para baixa.

O mercado a termo não funccionou

Entraram de Campos 7.234 saccos, sairam 11.559 ditos, ficando em deposito 116.804.

Cotações

Preços branco crystal	60$000	62$000
Crystal, amarello	48$000	52$000
Mascavinho	43$000	52$000
3º jacto	Nominal	
Mascavo	42$000	45$000

Mercado — Estavel.

ALGODÃO

O mercado de algodão ainda hontem, permaneceu frouxo e mal collocado e com o movimento de negocios bastante reduzido, em vista do retrahimento dos compradores, apesar disso, os preços ficaram inalterados, não tendo funccionado o mercado a termo.

Entradas não houve; sairam 188 fardos, ficando em stock 8.542 ditos.

Cotações

Sertões, typo 4ª c., 2ª	40$000	41$000
1ª sert., typo c., 1ª	39$000	40$000
Medianos typos 6 e 7	36$000	37$000
Typo 5, 1ª	Nominal	
Typo 5, Norte	38$000	39$000

GRANDE CONCURSO SPORTIVO POPULAR DE DIARIO CARIOCA
—(o)—
COUPON
—(o)—
UM CHRONOMETRO DE OURO AO VENCEDOR
MEDALHAS DE OURO AOS AMADORES
"TAÇA GLORIA" AO CLUB, OFFERECIDA PELOS SRS. NOGUEIRA & PEDRO, PROPRIETARIOS DA JOALHERIA GLORIA, RUA RAMALHO ORTIGÃO, 6

Uadi voltou á pista

Retomou honte mo seu treinamento o potro Uadi que esteve em cura de um pequenissimo tumor no joelho.

Vae começar o seu preparo

A potranca Ursel, que está aos cuidados do treinador Americo de Azevedo, vae começar hoje o seu preparo afim de começar a correr.

Ursel, que é de propriedade do sr. Carlos Guinle, tem estado em cura.

Moinhos de Vento

PRIMOGENITO VENCEDOR DO G. P. CODRATO DE VILHENA

PORTO ALEGRE, 30 — (Havas) — Foram os seguintes os resultados das corridas hoje realizadas:

1º pareo — 1.500 metros — 1º: Flachet; 2º Opala. Tempo: 100" 1|5.

2º pareo — 1.400 metros — 1º: Eureka; 2º Minerva. Tempo: 93" 4|5.

3º pareo — 1.500 metros — 1º Atenido; 2º Ipê. Tempo: 100" 4|5.

4º pareo — 1.400 metros — 1º Primogenito; 2º Escravo. Tempo: 93 3|5. Grande Premio Codrato Vilhena — 1.100 metros.

1º — Fama; 2º Kacy; 3º Pifon. — Tempo: 73" 2|5.

6º Pareo — 1.600 metros: 1º Sendero; 2º Ourolinda. Tempo: 105" 4|5.

7º pareo — 2.100 metros — 1º Offensor; 2º Crysanthemo". Tempo: 138" 3|5.

8º pareo — 1.600 metros — 1º Chamer; 2º Don Pacifico. Tempo: 107".

Movimento geral: 40:200$000 — Pista embarcada.

Em Palermo

ZAIDA GANHOU O CLASSICO RAMON BIAUS

O resultado geral da reunião de ante-hontem, no Hippodromo Argentino de Palermo foi o seguinte:

1ª carreira — Premio "Ratisbone" — 1.700 metros — 5.500, 1.375 e 825 pesos.

Em 1º Campanada, 3 annos, por Copyright e Penas Arriba, jockey, M. Reparaz; em 2º Cittadino e em 3º Glaire. Tempo: 104 1|5.

2ª carreira — Premio "Noria" — 1.000 metros — 5.000, 1.250 e 750 pesos.

Em 1º Salmuera, 2 annos, jockey T. Leguisamo; em 2º Huronera e em 3º Cocoa. Tempo: 59".

3ª carreira — Premio "Adela" — 1.500 metros — 5.000, 1.250 e 750 pesos.

Em 1º, Cerro Negro, 2 annos, jockey T. Leguisamo; em 2º, Juanebo e em 3º Espanol. Tempo, 92 2|5.

4ª carreira — Premio "Ballerine" — 2.200 metros — 5.500, 1.275 e 825 pesos.

Em 1º, Alado, 3 annos, por Pulgarin e Go Ahead, do Stud S. Francisco, jockey T. Leguisamo; em 2º Kapurtala e em 3º Navajaro. Tempo: 137 1|5.

5ª carreira — Classico "Ramon Biaus" — 1.600 metros — Para potrancas nascidas desde 1 de julho de 1926 — 10.000, 2.0000 e 1.000 pesos.

Em 1º, Zaida, zaino por Picacero e Zem Zem, do Stud Belgrano, jockey E. Lema; em 2º Sapienza e em 3º Caldea. Tempo: 90".

6ª carreira — Premio "Villanita" — 1.500 metros — 5.500, 1.375 e 825 pesos.

Em 1º, Urbano, 2 annos, por Mclik e Farolera II, do Stud Alerta, jockey E. Lema; em 2º Alcyrion e em 3º Trapero. Tempo: 92 1|5.

7ª carreira — Premio "Lyda" — 1.800 metros — 6.000, 1.500 e 900 pesos.

Travesura, jockey M. Reparaz; em 2º Zanni e em 3º Antracita.

Tempo: 111 1|5.

8ª carreira — Prebio "Piberia" — 3.500 metros — 6.000, 1.500 e 900 pesos.

Em 1º Solfeo, 5 annos, por Bruce Lorve e Sal-fa-mi-la, do Stud La Bellaca, jockey M. di Biassi; em 2º, Ciasica e em 3º Manceba. Tempo: 223".

— O movimento total das apostas foi de 2.302.448 pesos, equivalente a cerca de 6.100:000$000 em moeda brasileira.

Na Moóca

MALAMOCCO VENCEU O "ELIMINATORIO"

S. PAULO, 30 — (A. B.) — O Jockey Club Paulistano realizou, hoje, no Prado da Mooca, mais uma corrida da actual temporada, cujo resultado foi o seguinte:

1º pareo — "Excelsior — 3:500$000 e 700$000 — 1.650 metros.

Venceram em 1º — Le Grand Mome, G. Guerra; em 2º — Drac, R. Rodrigues; em 3º — Dante, J. Firmiano.

Tempos: 106 4|5. Poule simples: 14$200 Duplas: 24$000. Movimento do pareo: 5:748$000. Placé do 1º, não ha.

2º pareo — "Progredior" — 3:500$ e 700$ — 1.600 metros.

Venceram em 1º — Danillo, G. Guerra; 2º — Protesto, R. Rodrigues; 3º — Sardou, W. Lima.

Tempo: 107 1|5. Poule simples: 25$800. Duplas: 27$400. Placé do 1º, 16$500; do 2º: 19$200. Movimento geral do pareo: 11:130$000.

3º pareo — "Consolação" — 3:500$ e 700$000. — 1.650 metros.

Venceram em 1º — Artista, S. Godoy; em 2º Betty, R. Rodrigues; em 3º — Harmonic, X. Guitierrez.

Tempo: 109 2|5. Poule simples: 65$. Duplas: 49$900. Placé do 1º, 32$800; do 2º, 37$400. Movimento do pareo: 15:004$000.

4º pareo — "Sexto Eliminatorio" — 10:000$ e 2:000$ — 1.300 metros.

Venceram em 1º — Malamocco, A. Molina; em 2º, Factotum, O. Mendes; em 3º — Uberaba I, G. Guerra.

Tempo: 82 4|5. Poules simples: 13$. Dupla: 41$100. Placé do 1º, não ha. Movimento do pareo: 9:502$000.

5º pareo — "Emulação" — 3:500$ e 700$000. — 1.800 metros.

Venceram em 1º — Cabiria, S. Godol; em 2º, Superfino, A. Molina; em 3º — Luconia, O. Mendes.

Tempo: 119 1|5. Poule simples: 47$700. Duplas: 41$600. Placé do 1º 15$100; do 2º 15$100. Movimento do pareo: 20.630$000.

6º pareo — "Imprensa" — 4:000$ e 800$000 — 2.000 metros.

Venceram em 1º — Karatan, A. Molina; em 2º: Reparo, G. Guerra; em 3º — Fragor, R. Rodrigues.

Tempo: 131". Poule simples: 33$200. Duplas: 34$800. Placé do 1º, 22$000; do 2º, 36$700. Movimento do pareo: 26:360$000.

7º pareo — "Combinação" — 3:500$ e 700$000. — 1.800 metros.

Venceram em 1º — Fire Girl, O. Mendes; em 2º — Macacheira, X. Guitierrez; em 3º — Fortunio, R. Rodriguez.

Tempo: 118 1|5. Poule simples: 33$600. Duplas: 34$500. Placé do 1º, 13$500; do 2º, 14$800. Movimento do pareo: 26:464$000.

Movimento total das apostas — 114:838$000.

Raia — optima.

FON-FON

A edição do "Fon-Fon" que hoje entra em circulação, abre o seu texto com uma linda chronica de Mario Poppe, intitulada "Bombas de São João". E' uma pagina de fina ironia, moldada num estylo brilhante e facil. Na secção Evanidade de Bastos Portella, vem umas trovas de Adelmar Tavares, encantadoras, na sua singeleza. As demais secções offerecem leitura variada e attraente. A parte photographica está copiosa de detalhes sobre os factos da semana elegante. Muitas são ainda as paginas de contos, poesias, vultos, commentarios, anecdotas e conselhos que ornam a bella revista de Sergio Silva e Gustavo Barroso.

O INTERCAMBIO UNIVERSITARIO

PARAHYBA, 1 — (A. B.) — Partiu para Natal, a convite da Associação Potyguar de Estudantes, uma delegação de preparatorianos deste Estado, pertencentes á Liga Parahybana.

E' pensamento dessas duas entidades intensificar as relações entre seus associados por meio de frequentes visitas

Basket-Ball

OS JOGOS DE HOJE

Em proseguimento ao campeonato da cidade serão disputados hoje mais os seguintes jogos:

BOTAFOGO x FLUMINENSE
Campo da rua General Severiano.
BRASIL x AMERICA
Campo da avenida Pasteur.
VASCO x FLAMENGO
Campo da rua Abilio.

LOTERIA FEDERAL

Lista geral dos premios da 145 extracção, realizada em 1 de julho de 1929.

118 do Plano n. 40.

Premios sorteados

41491	20:000$000
33092	5:000$000
21811	2:000$000
35890	2:000$000
5558	1:000$000
19835	1:000$000
42926	1:000$000
66105	1:000$000

5 Premios de 500$000

9271	11438	29718	63588	78363

15 Premios de 200$000

5551	25022	25679	27190	35407
41670	47188	48300	55661	58465
66207	66969	70084	71345	76710

58 Premios de 100$000

2523	2605	2736	3630	6498
7313	9327	9791	10576	11063
12777	14006	14377	14716	14870
18640	19525	19978	20171	21650
22081	24188	26545	27483	28673
28782	29765	31086	32715	33386
33418	34322	34467	35742	35791
37286	38402	39734	39944	41758
45391	46591	48440	49146	56400
60078	60145	64062	68941	69152
71540	73629	76067	77059	77278
	77820	78282	79861	

Approximações

41490 e 41492	400$000
33091 e 33093	300$000
21810 e 21812	200$000
35889 e 35891	200$000
5557 e 5559	100$000
19834 e 19836	100$000
42925 e 42927	100$000
66104 e 66106	100$000

Dezenas

41491 a 41500	50$000
33091 a 33100	40$000
21811 a 21820	30$000
35881 a 35890	30$000
5551 a 5560	20$000
19831 a 19840	20$000
42921 a 42930	20$000
66101 a 66110	20$000

Terminações

Todos os numeros terminados em 91, têm 4$000.

Todos os numeros terminados em 1, têm 2$000.

Exceptuando-se os terminados em 91.

O ajudante do escrivão da fiscalização, **I. G. Pinto** — Pelo director assistente, **Manoel Luiz Pereira Bernardino**, sub-chefe da Contabilidade — O escrivão, **Firmino de Cantuaria.**

Todos os numeros terminados em 05, 12, 18, 26, 35, 38, 58, 72, 90, e 92, tendo o carimbo do balcão do "Ao Mundo Loterico", e não estando premiados, têm direito á metade da quantia de seu preço acquisitivo, em bilhetes de outras loterias.

Todos os bilhetes que tiverem impresso no verso, em tinta vermelha outro numero com a marca: dois numeros em cada bilhete, que é registrada pelo "Ao Mundo Loterico" valem dez por cento (10 %) em todos os premios desta lista inclusive approximações e dezenas e o mesmo dinheiro no final duplo do 1º premio.

os premios pela lista acima, visto a mesma ser official.

— O "Ao Mundo Loterico" — Paga

A sorte quem dá é Deus
Nas Loterias
CAMOES & C.
Becco das Cancellas, 8

Club de Regatas do Flamengo

A direcção de football convida os jogadores dos primeiros e segundos quadros a comparecerem ao campo do club, hoje, terça-feira, 2 do corrente, ás 4 horas da tarde, afim de realizarem um treino de conjunto.

Aventuras do Dia

COTINHA — Ainda não é desta vez tal qual na Viuva Alegre. Com cautella, nós chegaremos a uma conclusão. Está bom para hoje o Camello por todos os lados — Tua ZIZI.

NA CERTA

614- -815

322- -724

517-219

TONICO — Aguarda esperançada as tuas novas descobertas Zoologicas, cujas espheras embora deficientes são amplas em demasia. Vou-te — Os abaixo para hoje — Tua ZIZI

630 784

673 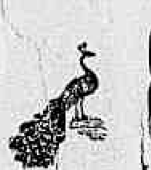 875

PO'DE INVERTER

Sae 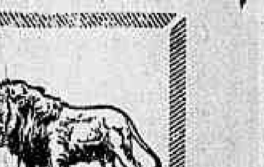 azar

.. PARA INVERTER

25814

Resultados de hontem:

1º Premio — 1491 — Urso.
2º Premio — 3092 — Urso.
3º Premio — 1811 — Burro.
4º Premio — 5890 — Urso.
5º Premio — 5558 — Jacaré.
M. 842 — Cavallo.
R. 020 — Cachorro.
Salteado — 16 — Leão.

ZIZI

HOJE -- 200 CONTOS
RIO LOTERICO
TRAVESSA DO OUVIDOR, 33

Loteria do Estado do Rio
Systema de urnas e espheras — Fiscalizada pelo Governo do Estado — Extracção ás 3 horas
HOJE —::— HOJE
50:000$000
Inteiro, 4$000 — Quinto, $800
SEXTA-FEIRA
25:000$000
Inteiro, 1$600 — Meio, $800
Sexta-feira, 12 de Julho
100:000$000
INTEIRO .. .. 8$000 DECIMO $800
Pagamentos, na Companhia Integridade Fluminense, rua Visconde do Rio Branco, 400 — NICTHEROY — Em frente á estação das barcas

Hoje, na secretaria do Jockey Club, serão encerradas as inscripções para a corrida de domingo proximo

Jockey Club

PROJECTO PARA A 15ª REUNIAO EM 7 DE JULHO DE 1929

Grande Premio "Dezeseis de Julho" — 2.400 metros — 25:000$000 — Para animaes europeus de 3 annos e platinos e nacionaes de 4, já inscriptos.

Premio classico "Pereira Lima" — 1.400 metros — 12:000$000 — Para animaes nacionaes de 3 annos, já inscriptos.

Premio "Ultramar" — 1.200 metros — 5:000$000 — Para animaes nacionaes de 3 annos, sem victoria no paiz — Pesos da tabella.

Premio "Ousada" — 1.600 metros — 4:500$000 — Para cavallos nacionaes de 4 annos e mais, perdedores na presente temporada, iniciada em abril, para eguas nacionaes, tambem de 4 annos e mais, que não tenham ganho premio superior a 4:000$000 no corrente anno — Pesos da tabella, com a descarga de 3 kilos aos perdedores de 3 a 5 carreiras neste anno e de mais 2 kilos se o numero dessas carreiras perdidas exceder de cinco.

Premio "Black Jester" — 1.800 metros — 4:500$000 — Para animaes nacionaes de 3 annos e mais perdedores neste anno, no Hippodromo Brasileiro pesos da tabella, com a descarga de 3 kilos aos perdedores de 3 a 5 carreiras neste anno e de mais 2 kilos se o numero dessas carreiras perdidas exceder de cinco), e mais os seguintes animaes com pesos especiaes: Jubileo 54 kilos, Guante 53, Gimene 53, Sapho 53, Culinan 50, Cadum 50, Marinheiro e Souakim 49.

Premio "Aymoré" — 1.000 metros — 4:000$000 — Para os seguintes animaes europeus, de 3 annos e platinos de 4, sem victoria no corrente anno, e eguas estrangeiras perdedoras em 1927, 1928 e em 1929: Aldeano, Arbitragem, Ariette, Belliqueux, Calliope, Cascatinha, Celimene, Cerbere, Curioso, Destemido, D. Chimango, Eponine, Flon, Karakara, Kipper, Lazreg, Manita, Montalvo, Mourisco, Negrinha, Orne, Paparina, Pode Ser, Pourpier, Riziere e Tangled Gold — Pesos: cavallos 54 kilos e eguas 52, com a descarga de 2 kilos aos perdedores de 3 ou mais carreiras.

Premio "Brasileira — 1.400 metros — 4:000$000 — Para os seguintes animaes nacionaes: Emboaba 56 kilos, Geranio 55, Beija Flor 54, Tabu 54, Bonina 53, Corcovado 53, Dakar 53, Hindu' 53, Moreno 53, Sans Tache 53, Serio 53, Tattersal 53, Tira Teima 53, Fauna 52, Fedelho 52, Finorio 52, Jangadeiro 52, Mon Talisman 52, Sheik 52, Trevo 52, Alvorada 51, Secretario 51, Smyrna 51, Zig 51, Vislumbre 50, Rouxinol 50, Judith 50, Dynamite 49, Flechinha 49, Havana 49, Japura 49, Penderama 49, Tapuya 49, Vallombrosa 49, Alteza 48, Itan 48, Patativa 48 e Yára 48.

Premio "Santarem" — 1.600 metros — 4:000$000 — Para os seguintes animaes nacionaes: Conductor 56 kilos, Calepino 56, Rapido 54, Tita Ruffo 54, Gladiador 54, Lombardo 54, Intrepido 53, Tocaia 53, Itaberá 52, Cavaradossi 52, Lageado 51, Danubio 51, Tops 50, Sansovino 50, Cinderella 50, Escoteiro 50, Homenagem 50, Tumajina 50, Graciosa 49, Itaquera 49, Tropeiro 49, Monarcha 49, Pardal 48 e Halo 48.

Premio "Printer" — 1.600 metros — 4:000$000 — Para os seguintes animaes de qualquer paiz: Vantajero 56 kilos, Servando 56, Tyrannus 54, Doily 55, Coronel Eugenio 54, At Meidan 52, Balila 52, Itapuhy 52, Chick 52, Cardito 52, Adios Amigo 52, Percy 52, Gentleman 51, Gran Capitan 51, Lugo 51, Desejado 51, Electrico 51, Ultimatum 51, Adriatico 50, Iberico 50, Ravissant 49, Solitario 49, Rafles 49, Gambetta 49, Florida 49, Lilito 49, Estylo 48, Sem Rumo 48, Tieté 47 e Ibo 47.

Premio "Middle West" — 1.600 metros — 4:000$000 — Para os seguintes animaes de qualquer paiz: Royalist 56 kilos, Trianon 56, Volador 55, Patife 55, Bal Doré 54, Suganette 54, Marouf 54, Mystificador 53, Monte Sarmiento 53, Batteur d'Or 53, Congou 53, Tea Service 52, Tribuno 52, Golden Boy 52, Reverendo 51, Ministro 51, Malicioso 52, Cacolet 51, La Fleche 51, Gale et Bonne 51, Epopéa 51, Patuscada 51, Meditador 50, Bocao 50, Argos 50, Big Ben 50, Tosca 50, Bidu' 50, Patusco 49, Mercador 49, Lande Fleurie 48, Carolino 48, Cavader 48 e Conde 48.

Os pesos subirão de modo que o maximo não seja inferior ao que houver sido estabelecido para cada prova.

A inscripção será encerrada, hoje, terça-feira, ás 17 1|2 horas, terminando na mesma occasião o prazo para confirmação das inscripções do grande premio "16 de Julho" e classico "Pereira Lima".

Em visita a Servando

Alguns membros da embaixada academica uruguaya, ora no Rio, assistiram as corridas de domingo e depois demonstraram desejos de visitar o cavallo Servando.

Fazendo as honras da casa aos illustres hospedes, Domingo Suarez os levou ás cocheiras de Ernani de Freitas, onde está alojado o parelheiro recem-importado do Prata.

Grande Premio "Districto Federal"

O handicap para essa prova classica, a realizar-se em 28 do corrente, foi estabelecido pela seguinte forma: Santarem 61 kilos, Queixume 60, Guante 57, Kaol 56, Sapho 55, Beijo 54, Kapurtala 54, Tenaz 54, Tinguá 53, Culinan 53, Guapo 52, Rival 52, Thompson 51, Frivolo 51, Maranguape 51, Huno 50, Electrico 50, Tuyuty 50, Rico 50, Franco 49, Solitario 48, Rosemary 48, Tenebreuse 47, Rolante 47, Cinderella 44, Pardal 42, Dynamite 40, Penderama 40, O forfait de 1|2 °|° deverá ser declarado até ás 17 horas do dia 9 do corrente e o segundo, tambem de 1|2 °|°, deverá ser declarado em 20 deste mez.

10.000 LIBRAS

de Casemiras Inglezas

Adjucto Ferreira, estabelecido á Rua do Ouvidor n. 56, sobrado, com casa Importadora de Casemiras, Alfaiataria Ferreira e Club de Roupas, communica a sua distincta freguezia e a todos os demais homens de bom gosto, que acaba de retirar da Alfandega o maior e o mais lindo sortimento das ultimas e exclusivas novidades em Casemiras Inglezas no valor superior a Dez mil Libras Esterlinas e que são para os luxuosos ternos de Roupas de sua Alfaiataria aos preços de 450$000 a dinheiro á vista, com seis por cento de desconto, (com 6 °|° de desconto) ou sejam ao preço de 423$000 e tambem para os ternos do seu util e vantajoso Club de Roupas a prestações semanaes de 10$000, COM DIREITO A SORTEIOS DIARIOS, cujos ternos custam 10$, 20$, 30$, 40$ e 50$000!...

Assim successivamente até ao seu justo valor que é de 45 semanas a 10$000 ou sejam 450$000. Tambem vende Casemiras a Metro ou em Córtes para ternos. Vale a pena uma visita para admirarem as ultimas bellezas das exclusivas novidades das nossas Casemiras Inglesas.

A corrida de domingo no Hippodromo Brasileiro

Queixume e Ufano foram os vencedores, respectivamente, dos dois classicos da tarde

O Hippodromo da Gavea teve no domingo um dia esplendido. Muita gente na tribuna dos socios, a "geral" e a "especial" cheias, muita animação, realizando-se as carreiras em ambiente de ordem como alli já é das praxes.

O programma difficil e bem organizado, deu em resultado bons rateios que não vieram prejudicar o movimento de apostas que se elevou a 411:070$000.

As carreiras principaes da tarde eram os classicos "S. Francisco Xavier" e "Buenos Aires".

O primeiro, vencido facilmente pelo cavallo Queixume, não foi corrido á altura de suas tradições. Pons nao deu, por qualquer motivo, talvez por culpa do jockey que o conduziu, ou talvez por qualquer motivo que escapa ao nosso conhecimento, o que delle seria licito esperar. Metalico por sua vez, se não fosse contrariado em todo percurso, forçaria de certo o vencedor da carreira e áquelle que fosse o seu "runner up", a ganhar com um esforço maior.

O resultado foi o classico ser corrido á feição do filho de Machoutte, que venceu o "S. Francisco Xavier" do mesmo modo porque vem actuando depois do seu reapparecimento: fazendo apenas uma partida ao finalizar o percurso.

O classico "Jockey Club de Buenos Aires" foi uma carreira difficil em que a criação nacional teve logar de muito destaque.

Venceu-a o filho de Loisir, seguido de Rhondda e de Xaréo, todos nacionaes, sendo de notar que o triumphador foi o "top-weight" da carreira, supportando mais tres kilos que os demais concurrentes.

A victoria, é pois, tanto mais assignalavel, quando se sabe que Ufano já bateu os platinos, concurrentes de hoje em outra feita, quando foram disputadas em 1.300 metros as primeiras libras.

Entre os factos merecedores de destaque na corrida de hontem, avulta a performance do treinador José Lourenço, apresentando animaes aos seus cuidados, em 6 carreiras e obtendo 5 victorias e dois segundos logares. Neste registro cabe menção a José Salfate, que nas cinco victorias, foi quatro vezes o melhor collaborador.

As saidas hontem foram demoradas na sua maioria, mas geralmente boas, havendo apenas a registrar a saida menos feliz da 2ª carreira, em que Tapuya se negou a sair.

RESULTADO TECHNICO

1ª CARREIRA

Premio "Pitanga" — 1.000 metros — 5:000$ e 1:000$000 — Animaes nacionaes de 2 annos, sem victoria no paiz — Pesos especiaes.

120 ULTRAMAR, masculino, tordilho, 2 annos, 53 kilos, São Paulo, por Sim Rumbo e Faceira, de propriedade do sr. Guilherme Guinle, criador sr. Linneo de Paula Machado, treinador José Lourenço, jockey Salfate .. 1º
X. Raio, 53 kilos, L. Ferreira .. 2º
Pirata, 53, R. Freitas .. 3º
Ipê, 53, B. Cruz Junior .. 4º
Indiana, 51, F. Biernasczky .. 5º
Caruaru', 53, D. Morris .. 6º
Cupissura, 51, V. Salgado .. 7º
Kerensky, 53, O. Maria .. 8º
Umbu' ,53, A. Feijó .. 9º

— Umbria não foi apresentada.

Tempo da carreira, 59 4|5.
Rateios: do vencedor, 38$600; dupla (24) com X. Raio, 51$900. Placés: do 1º, 13$400; do 2º, 15$400 e do 3º, 12$200.
Apostas: 11:770$000.
Ganho com esforço por meio corpo; do 2º ao 3º, um corpo e meio.

RATEIOS EVENTUAES

1º logar

Pirata	93	36$100
Ipê	68	49$400
X. Raio	52	64$600
Indiana	36	93$330
Umbu'	8	420$000
Caruaru'-Cupissura	52	64$600
Ultramar	87	38$600
Kerensky	24	140$000
Total:	420	

Duplas

1 Pirata-Ipê.
2 X. Raio-Indiana.
3 Umbu'-Caruaru'-Cupissura.
4 Ultramar-Kerensky.

11	12	394$000
12	89	53$100
13	61	77$500
14	143	33$000
22	20	236$400
23	44	107$400
24	91	51$900
33	8	591$000
34	91	51$900
44	32	147$700
Total:	591	

ULTRAMAR OBTEVE UMA BELLA VICTORIA

Saida demorada e com sirene. Afinal, dada em bom momento surgiu na ponta Ipê, perseguido de perto por X. Raio. A' entrada da recta, X. Raio passou para a ponta, tendo no seu encalço o potro Pirata. Em meio da recta, porém, Ultramar que titubeara na saida, atrazando-se um pouco, alcançou X. Raio e com elle veiu até ao vencedor, batendo-o por meio corpo, no esplendido tempo de 59 4|5.

X. Raio sob a direcção de Levy Ferreira, fez a sua melhor carreira. Pirata foi terceiro.

2ª CARREIRA

Premio "Sapho" — 1.400 metros — 4:000$ e 800$000 — Eguas nacionaes de tres annos e mais — Pesos especiaes.

121 TURMALINA, feminino, castanho, 3 annos, 51|52 kilos, S. Paulo, por Loisir e Piccinina, de propriedade do sr. A. C. de Albuquerque, criador sr. Linneo de Paula Machado, treinador José Lourenço, jockey José Salfate .. 1º
Havana, 51 kilos, A. Rosa .. 2º
Yára, 51, J. Escobar .. 3º
Penderama, 53, D. Morris .. 4º
Itan, 51, R. Freitas .. 5º
Japurá, 53, T. Batista .. 6º
Alteza, 51, J. Canales .. 7º
Tapuya, 53, A. Feijó .. 8º
Flechinha, 53, B. Cruz Junior .. 9º
Judith, 54|51, N. Pires .. 10º
Vallombrosa, 53, F. Biernaczky .. 11º
Patativa, 51, I. de Souza .. 12º

Tempo da carreira, 87 4|5.
Rateios: da vencedora, 154$700; dupla (23) com Havana, 72$400. Placés: do 1º, 24$800; do 2º, 17$200 e do 3º, 28$300.
Apostas, 20:910$000.
Ganho com esforço por cabeça; do 2º ao 3º, um corpo.

RATEIOS EVENTUAES

1º logar

Japurá	42	158$400
Penderama	39	170$630
Judith	63	105$600
Havana	183	35$300
Yára	118	56$400
Tapuya	30	221$800
Alteza	50	133$100
Turmalina	43	154$700
Vallombrosa	13	512$000
Patativa	11	605$000
Itan	214	31$100
Flechinha	21	316$900
Total:	832	

Duplas

1 Japurá-Penderama-Judith.
2 Havana-Yára-Tapuya.
3 Alteza-Turmalina-Vallombrosa.
4 Patativa-Itan-Flechinha.

11	24	347$000
12	156	53$300
13	32	260$200
14	79	105$400
22	162	51$400
23	115	72$400
24	333	25$000
33	32	260$200
34	97	85$800
44	11	757$600
Total:	1.041	

TURMALINA SAIU DO ROL DOS PERDEDORES

Coube á Havana a principal collocação no premio "Sapho" seguida de Yára, Penderama e outras competidoras, fechando o lote Tapuya que se negára a partir. Ao começar a recta, appareceu ameaçadoramente Itan no lote da frente e tambem Turmalina que nos 2.400 metros conseguiu alcançar Havana, travando luta e acabando finalmente por dominal-a. Turmalina passou o vencedor com vantagem de cabeça sobre Havana.

3ª CARREIRA

Premio "Printer" — 1.500 metros — 4:000$ e 800$000 — Animaes estrangeiros sem victoria neste anno — Pesos especiaes.

122 VOLADOR, masculino, castanho, 4 annos, 56 kilos, Argentina, por Polemarch e Silver Rosa, proprietario sr. José Carlos de Figueiredo, importador sr. Carlos Coutinho, treinador Trajano de Carvalho, jockey Ignacio de Souza .. 1º
Cavador, 50 kilos, J. Escobar .. 2º
Tribuno, 56, A. Feijó .. 3º
Carolino, 53, B. Cruz Junior .. 4º

— Lande Fleurie não foi apresentado.

Tempo da carreira, 94".
Rateios: do vencedor, 15$800; dupla (1..) com Cavador, 21$500.
Apostas, 24:390$000.
Ganho com esforço por meio pescoço; do 2º ao 3º, dois corpos.

RATEIOS EVENTUAES

1º logar

Volador	606	15$800
Tribuno	180	53$300
Cavador	257	37$300
Carolino	157	61$100
Total:	1.200	

Duplas

1 Volador.
3 Tribuno.
4 Cavador.
5 Carolino.

13	237	41$800
14	459	12$500
15	283	35$000
34	89	111$300
35	51	194$300
45	120	82$600
Total:	1.239	

VOLADOR VENCEU COM DIFFICULDADE

Cavador tomou a ponta seguido de Tribuno e Volador. Em train severo, Cavador conseguiu entrar a recta, ainda na vanguarda, emquanto Volador passava por Tribuno e vinha ao seu encalço. Depois dos 2.400, o pensionista do sr. J. C. de Figueiredo alcançou Cavador e lutando attingiu a méta que o primeiro passou com vantagem de meio pescoço sobre o adversario.

4ª CARREIRA

Premio "Iberico" — 1.600 metros — 4:000$ e 800$000 — Animaes nacionaes sem victoria em prova classica — Pesos especiaes.

123 RAPIDO, masculino, alazão, 3 annos, 51|52 kilos, São Paulo, por Fenillage e Roxana, de propriedade do sr. F. Laport, criador sr. Linneo de Paula Machado, treinador Aggeu de Souza, jockey Alberto Feijó .. 1º
Calepino, 56 kilos, T. Batista .. 2º
Lombardo, 55|52, A. Fabbri .. 3º
Pardal, 50, I. de Souza .. 4º
Gladiador, 56, P. Casella .. 5º
Geranio, 47, O. Ribeiro .. 6º
Dynamite, 46, V. Salgado .. 7º

— Itaberá e Tita Ruffo, não foram apresentados.

Tempo da carreira, 100 4|5.
Rateios: do vencedor, 43$900; dupla (13) com Calepino, 86$000. Placés: do 1º, 23$700 e do 2º, 22$800.
Aposts, 40:210$000.
Ganho facilmente por 3 corpos; do 2º ao 3º, meio corpo.

RATEIOS EVENTUAES

1º logar

Rapido	291	43$900
Pardal	403	31$700
Lombardo	295	43$300
Calepino	245	52$200
Geranio	131	97$700
Gladiador	171	74$800
Dynamite	64	200$000
Total:	1.600	

Duplas

1 Rapido.
2 Pardal-Lombardo.
3 Calepino-Geranio.
4 Gladiador-Dynamite.

12	404	35$500
13	200	86$000
14	135	127$400
22	294	58$500
23	570	30$100
24	223	77$100
33	59	291$000
34	162	106$100
44	23	747$800
Total:	2.150	

RAPIDO VENCEU DE PONTA A PONTA

Rapido pulou na ponta seguido de Lombardo, que perdeu logo esta posição para Pardal e Dynamite. Depois de entrada a recta, Lombardo reconquistou a posição perdida, mas a este tempo, Calepino muito bem tocado, conseguia collocar-se secundando Rapido, que venceu de ponta a ponta.

5ª CARREIRA

Premio "Gavarni" — 1.600 metros — 4:000$ e 800$000 — Animaes estrangeiros sem victoria em prova classica — Pesos especiaes.

124 ADRIATICO, masculino, castanho, 6 annos, 56 kilos, Argentina, por Remanso e Abbassia, de propriedade do sr. Chrispiniano B. de Castro, importador Guilherme Fernandez, treinador Oswaldo Feijó, jockey Alberto Feijó .. 1º
Gale et Bonne, 52 kilos, R. Freitas .. 2º
Mystificador, 55, T. Batista .. 3º
Tea Service, 56|53, A. Fabbri .. 4º
Patusco, 52, A. Rosa .. 5º
La Fleche, 54, B. Cruz Junior .. 6º

— Val Doré não foi apresentado.

Tempo da carreira, 100 1|5.
Rateios: do vencedor, 19$900; dupla (34) com Gale et Bonne, 25$100. Placés: do 1º, 14$000 e do 2º, 19$200.
Apostas, 49:190$000.
Ganho firme por um corpo; do 2º ao 3º, dois corpos.

RATEIOS EVENTUAES

1º logar

Patusco	176	96$800
Tea Service	276	61$700
La Fleche	38	448$400
Gale et Bonne	393	43$300
Mystificador	393	43$400
Adriatico	855	19$900
Total:	2.130	

Duplas

2 Patusco-Tea Service.
3 La Fleche-Gale et Bonne.
4 Mystificador-Adriatico.

22	126	161$200
23	333	60$900
24	831	24
33	23	883$100
34	803	25$100
44	418	48$500
Total:	2.539	

ADRIATICO FEZ UMA BELLA CARREIRA

Mystificador tomou a ponta seguido de La Fleche, que se foi ficando emquanto melhoravam de collocação Tea Service e Patusco. Na entrada da recta, Gale et Bonne que mantinha, por fóra, a sua linha, atacou Mystificador, e quando o filho de Packoy se entregou, Adriatico passou por Gale et Bonne e primeiro attingiu o vencedor, batendo-a por um corpo.

6ª CARREIRA

Premio classico "S. Francisco Xavier" — 2.400 metros — 15:000$, 3:000$ e 750$000 — Animaes de qualquer paiz e edade — Pesos da tabella.

125 QUEIXUME, masculino, castanho, 6 annos, 53 kilos, Brasil, por Sin Rumbo e Machoutte, de propriedade do sr. Guilherme Guinle, criador sr. Linneo de Paula Machado, treinador José Lourenço, jockey José Salfate .. 1º
D. João, 55 kilos, J. Canales .. 2º
Pons, 60, R. Freitas .. 3º
Metalico, 54, B. Cruz Junior .. 4º
Congo, 51, T. Batista .. 5º

Tempo da carreira, 156 3|5.
Rateios: do vencedor, 21$200; dupla (44) com D. João, 66$800.
Apostas, 60:340$000.
Ganho firme por um corpo e meio; do 2º ao 3º, cabeça.

RATEIOS EVENTUAES

1º logar

Congo	127	195$000
Pons	1388	17$900
Metalico	423	58$800
Queixume-D. João	1172	21$200
Total:	3.110	

Duplas

1 Congo.
2 Pons.
3 Metalico.
4 Queixume-D. João.

12	96	243$600
13	70	334$100
14	224	104$400
23	316	74$000
24	1372	17$000
34	496	47$100
44	350	66$800
Total:	2.924	

QUEIXUME VENCEU COMO QUIZ

Logo que o starter deu saida franca ao lote, D. João tomou a ponta seguido de Metalico que teria ido para a frente se o seu piloto consentisse.

A's patas de Metalico corria o potro Congo, vindo mais atrás por dentro Queixume e por fóra Pons que desgarrara logo na primeira curva. Canales que dirigia D. João, fez o train até antes dos 1.100 metros, onde suspendeu o filho de Canobie, forçando Metalico a passar para a frente. Na entrada da recta Queixume que desde os mil metros já vinha correndo muito, acompanhado de Pons, apparece na vanguarda. Nos 2.400 metros Pons atropela Queixume, e D. João por sua vez volta á carga e emparelha com o filho de Piplolo. A luta trava-se entre os dois, levando a melhor D. João, que bate Pons por cabeça, emquanto Queixume alcança o vencedor com corpo e meio de vantagem.

Metalico correu bem melhor que no "2 de Agosto", chegando em terceiro.

7ª CARREIRA

Premio "Delegado" — 1.600 metros — 4:000$ e 800$000 — Animaes de qualquer paiz — Pesos especiaes.

126 CORONEL EUGENIO, masculino, alazão, 3 annos, 53 kilos, França, por Prince Eugéne e Chrysopolis, de propriedade do sr. Linneo de Paula Machado, importador o mesmo, treinador José Lourenço, jockey José Salfate .. 1º
Gentleman, 52 kilos, I. de Souza .. 2º
Solitario, 51, T. Batista .. 3º
Balila, 55, L. Ferreira .. 4º
At Meidan, 56, R. Freitas .. 5º
Suganette, 49, J. Canales .. 6º
Adios Amigo, 55, O. Maria .. 7º
Royalist, 53|50, E. Martins .. 8º
Ravissant, 52, F. Biernaczky .. 9º

Tempo da carreira, 102".
Rateios: do vencedor, 22$100; dupla (13) com Gentleman, 74$700. Placés: do 1º, 11$000; do 2º, 12$300 e do 3º, 10$700.
Apostas, 64:380$000.
Ganho firme por um corpo; do 2º ao 3º, egual differença.

RATEIOS EVENTUAES

1º logar

Coronel Eugenio	968	22$100
Suganette	157	136$700
Solitario	682	31$400
Ravissant	115	186$700
Gentleman	225	95$300
Balila	50	429$400
Adios Amigo	323	66$400
Royalist	10	2:147$000
At Meidan	154	139$400
Total:	2.684	

Duplas

1 Coronel Eugenio-Suganette.
2 Solitario-Ravissant.
3 Gentleman-Balila.
4 Adios Amigo-Royalist-At Meidan.

11	192	135$400
12	858	30$300
13	348	74$700
14	724	35$900
22	95	273$700
23	264	98$500
24	477	54$500
33	20	1:300$000
34	173	150$300
44	99	262$700
Total:	3.250	

CORONEL EUGENIO VENCEU COM RELATIVA FACILIDADE

At Meidan tomou a ponta seguido de Gentleman, Solitario e Coronel Eugenio, formando um lote na frente, emquanto os demais formavam outro lote á retaguarda, á frente do qual poucos metros após a partida, estava Suganette.

Na curva, At Meidan foi batido por Gentleman e Solitario e na recta, Coronel Eugenio que já havia passado por este, passou tambem pelo pensionista do sr. Oswaldo Camisa, attingindo o vencedor facilmente, com um corpo de vantagem. A milha foi coberta em 99 4|5.

8ª CARREIRA

Premio classico "Jockey Club de Buenos Aires" — 1.600 metros — Premios: 650 argentinos, ouro; 4:000$ e 1:000$ — Animaes argentinos e nacionaes de 2 annos — Pesos da tabella.

127 UFANO, masculino, alazão, 2 annos, 56 kilos, S. Paulo, por Loisir e Faisca, de propriedade do sr. Arnaldo Guinle, criador sr. Linneo de Paula Machado, treinador José Lourenço, jockey Julio Canales .. 1º
Rhondda, 51|52 kilos, A. Feijó .. 2º
Xaréo, 53, L. Ferreira .. 3º
Ulises, 53, T. Batista .. 4º
Boyero, 53, I. de Souza .. 5º
Argos, 53, R. Freitas .. 6º
Utah, 53, J. Salfate .. 7º
Petulante, 53, B. Cruz Junior .. 8º
Fuzarca, 53, F. Biernasczky .. 9º

— Weston e Puritano, não foram apresentados.

Tempo da carreira, 101 1|5.
Rateios: do vencedor, 22$900; dupla (14) com Rhondda, 60$500. Placés: do 1º, 16$600; do 2º, 21$300 e do 3º, 50$800.
Apostas, 76:250$000.
Ganho facil por 3|4 de corpo; do 2º ao 3º, um corpo e meio.

RATEIOS EVENTUAES

1º logar

Ufano	1128	22$900
Utah	359	71$900
Xaréo	64	403$700
Argos	492	52$300
Boyero	177	145$900
Fuzarca	53	487$500
Ulises	560	46$100
Rhonda	361	71$500
Petulante	36	717$700
Total:	3.230	

Duplas

1 Ufano-Utah.
2 Xaréo-Argos-Boyero
3 Fuzarca-Ulises.
4 Rhondda-Petulante.

11	468	66$200
12	1083	28$600
13	723	42$900
14	512	60$500
22	143	216$900
23	436	71$100
24	327	206$800
33	15	2:068$200
34	149	208$200
44	23	1:349$000
Total:	3.878	

UFANO SE IMPOZ NO CLASSICO "JOCKEY CLUB DE BUENOS AIRES

Argos appareceu na ponta, tendo logo Xaréo a perseguil-o. Em pouco, Xaréo toma a ponta a Argos e Utah, num rush perigosissimo, colloca-se ao lado de Argos até mais ou menos a entrada da recta, onde o lote abre o Ufano apparece por dentro. Ulises e Boyero atrazam-se". Xaréo acompanha o potro do sr. Arnaldo Guinle e Rhondda, por fóra, inicia, nos 2.400 uma atropelada perigosa. Ufano se avantaja um pouco e até o vencedor e seguido de Rhondda e Xaréo, dando todos o maximo possivel de energias.

9ª CARREIRA

Premio "Pertinaz" — 1.600 metros — 4:000$ e 800$000 — Animaes nacionaes — Pesos especiaes.

128 TIETE', masculino, zaino, 5 annos, 50 kilos, S. Paulo, por Thermogene e Ventura, de propriedade do sr. Alexandre da Silva Azevedo, criador sr. Herculano de Freitas, treinador Gabriel Reis, jockey Timoteo Batista .. 1º
Tenebreuse, 48 kilos, J. Canales .. 2º
Ibo, 52, A. Fabbri .. 3º
Sem Rumo, 56, F. Biernasczky .. 4º
Tiradentes, 51|52, J. Salfate .. 5º
Donata, 49|50, A. Rosa .. 6º
Tiririca, 50, R. Freitas .. 7º

— Rolante não foi apresentado.

Tempo da carreira, 101".
Rateios: do vencedor, 92$500; dupla (24) com Tenebreuse, 39$700. Placés, do 1º, 15$700 e do 2º, 11$600.

Apostas, 63:630$000.
Ganho com esforço por meio corpo; do 2º ao 3º, dois corpos.

Movimento total das apostas: réis 411:070$000.

Pista optima.

RATEIOS EVENTUAES

1º logar

Donata	470	50$000
Tiradentes - Teneberuse	1303	18$000
Tiririca	572	41$000
Sem Rumo	128	105$400
Ibo	211	111$300
Tieté	254	92$500
Total:	2.938	

Duplas

1 Donata.
2 Tiradentes-Tenebreusc.
3 Tiririca-Sem Rumo.
4 Ibo-Tieté.

12	554	46$500
13	251	102$600
14	244	105$600
22	289	89$900
23	793	32$500
24	640	39$700
33	50	436$800
34	307	83$900
44	76	339$100
Total:	3.222	

UM BELLO ARREMATE DE TIETE'

Tiririca, tomando a ponta, forçou o train da carreira, seguida de Donata e Sem Rumo até a entrada da recta, onde Tenebreuse conseguiu passar para a frente e commandar o lote. Nos 2.400, Tieté bem dirigida por Timoteo deu a sua carga final, conseguindo passar antes do vencedor, por Tenebreuse, que lhe ficou a meio corpo.

O sr. Assis Brasil no Hippodromo Brasileiro

No domingo, na metade da tarde, appareceu no Hippodromo da Gavea, o sr. Assis Brasil que das tribunas reservadas á imprensa e aos profissionaes do turf, assistiu ás corridas ladeado pelos srs Tiburcio de Azevedo e Edmundo Carvalho, ambos influentes personalidades da Protectora.

A presença do sr. Assis Brasil, no Hippodromo, foi recebida com muita satisfação da parte do publico, que tem em muito alta conta o mago de Pedras Altas.

No 16 de Julho

OS REPRESENTANTES DA JAQUETA OURO E COSTURAS AZUES

No domingo, o stud Expedictus terá no G. P. "16 de Julho" apenas dois representantes: Coronel Eugenio e Tinguá.

Thompson, cujo estado ainda não é satisfatorio, não será apresentado.

Faisca vae para o Hara. S. José

A reproductora Faisca, mãe de Ufano, vae passar do Haras Expedictus para o S. José, afim de ser entregue a Loisir.

A MARCA DA MODA E'

STRAUSSER

encontrada na

A Liegiana

Rua do Ouvidor, 141
(Ao lado do "Ao Mundo Loterico")

Commissão de Corridas

De ordem da Commissão de Corridas, deverão comparecer, hoje, ás 17 horas, na secretaria, os jockeys Octacilio Maria, Julio Escobar, Braulio Cruz Junior, Alberto Feijó, Julio Canales, José Salfate, Levy Ferreira, Reduzino Freitas, Ignacio de Souza, Ferenez Biernaczky e Timoteo Batista.

REPERCUSSÃO DO CLASSICO J. C. DE BUENOS AIRES

O PROPRIETARIO DE UFANO SE DISPÕE A CORRER O FILHO DE LOISIR, SOB O MESMO PESO E COM O MESMO PREMIO

O classico Jockey Club de Buenos Aires, com o seu final, numa carreira de nove potrinhos está dando o que falar e como sempre acontece nos finaes muito discutidos, ha concurrentes que se não conformam com a derrota.

Hontem falavamos sobre o assumpto com o sr. Alfredo Thomé, procurador do proprietario de Ufano, que nos disse textualmente o seguinte:

— Entendo que sobre o resultado do classico, duvidas não devem pairar. Peço-lhe até que divulgue pelo seu jornal que o proprietario de Ufano correrá o seu cavallo com qualquer dos que tomaram parte na carreira, cujo proprietario se julgue prejudicado, pela mesma importancia do premio e sob o mesmo peso de hontem, no proximo domingo, na pista do Jockey Club.

Em Maronas

CULEBRILLA VENCEU O G. P. PEDRO PINEYRA

MONTEVIDE'O, 30 (A. A.) — No Hippodromo de Maronas foi hoje disputado o Grande Premio Pedro Pineyra, na distancia de 1.300 metros.

Foram vencedores: em 1º Culebrilla; em 2º Full-Hand; em 3º, Carica.

O tempo do 1º foi de 82 4|5".

Associação de Chronistas Desportivos do Rio de Janeiro

CONCURSOS DE PALPITES — TURF

Com o resultado da ultima corrida ficou sendo a seguinte á collocação dos dez primeiros collocados nos concursos abaixo:

TAÇA "OLIVAL COSTA"

1 — J. A. Campos .... 61 — 103
2 — Ibere Goulart. .... 57 — 103
3 — A. Machado Filho .. 61 — 99
4 — Francisco Calmon .. 57 — 99
5 — H. Campista. .... 57 — 97
6 — A. Corrêa ..... 57 — 97
7 — Waladimir Santos .. 56 — 97
8 — Domingos Iorio. .. 59 — 95
9 — Avelino Dias .... 54 — 95
10 — Henrique de Oliveira . 54 — 93

TAÇA "O GLOBO"

1 — Wladimir Santos 105
2 — A. Corrêa 104
3 — J. A. Campos 103
4 — Celio de Barros 101
5 — Henrique de Oliveira ... 101
6 — Avelino Dias. 100
7 — A. F. Machado 98
8 — Valle Junior 96
9 — Ibere Goulart. 96
10 — J. Almeida. 95

TAÇA "A. C. D."

1 — Humberto Camara .. 54 — 96
2 — Celio de Barros .... 54 — 93
3 — Samuel Babo .... 48 — 91
4 — Oscar Medeiros. ... 51 — 90
5 — Edgard Brandão. ... 52 — 88
6 — Mario Villela .... 53 — 86
7 — Oscar Chaves. .... 51 — 83
8 — Segadas Vianna. ... 50 — 83
9 — Albertino M. Dias. .. 53 — 82
10 — Augusto Chaves ... 49 — 79

MENSAL

1 — J. A. Campos .... 20 — 30
2 — Ibere Goulart. ... 18 — 29
3 — José Lobato. .... 19 — 28
4 — Gilberto Veneza. ... 18 — 28
5 — Aurelio Antunes. .. 19 — 27
6 — Octavio Rios. .... 19 — 27
7 — Francisco de Paula. . 18 — 27
8 — Francisco Calmon .. 18 — 27
9 — Domingos Iardo. ... 17 — 27
10 — Lauro Mamede .... 17 — 27

Box

NO STADIUM MORAES E SILVA

Annibal Fernandes enfrentará, amanhão, em revanche, o marujo Tobias Bianna.

Será, amanhã finalmente, que se realizará, no stadium da rua Moraes e Silva, a annunciada luta de revanche entre os conhecidos pugilistas Annibal Fernandes e Tobias Bianna, campeão da Armada.

Este encontro, dado o valor dos contendores e torando-se em consideração as declarações de ambos, que promettem terminar o match nos quatro primeiros rounds por know-out, deverá attrahir grande numero de apreciadores da "nobre arte".

Annibal Fernandes e Bianna vêm treinando activamente, desde ha varios dias, sendo consideradas optimas as suas condições physicas.

Serão as seguintes as lutas annunciadas para a noite pugilistica de amanhã:

Annibal Fernandes X Tobias Biana.
Adão Santos X Jan Gerbich.
Armandinho X Fernandes da Silva.
José Lyra X Murillo de Carvalho.
José Reis X Al Campos.
Sylvio Lima X Luiz França.

O espetaculo terá inicio ás 20,30 horas, devendo terminar antes da meia noite.

As localidades só terão valor quando compradas na bilheteria do stadium, que abrirá ás 19 horas, sendo estes os preços: camarotes: 100$000; cadeiras de camarote: 20$000; cadeiras de ring: 15$000; cadeiras de semi-ring: 10$000; e geraes: 6$000.

Não haverá entradas de favor.

Indicador Proffissional

GONORRHÉA
IMPOTENCIA
Canceros duros e molles
ESTREITAMENTO DA URETHRA
Tratamento rapido e moderno
— DR. ALVARO MOUTINHO
Buenos Aires, 77—4º — 8 ás 19 hs

CLINICA
Dr. Moura Brasil
Molestias dos olhos
DR. MOURA BRASIL DO AMARAL
RUA URUGUAYANA, 25, 1º DE 1 A'S 4

Dr. Giovanni Infante
ex-medico dos hospitaes de Napoli, Bologne, Paris
Tratamento da tuberculose (Methodo Maragliano)
syphilis, molestias venereas, gonorrhéa aguda e chronica e suas complicações, molestias das senhoras, da pelle e impotencia. Travessa São Francisco, 9 (1º andar), sala. Phone: Central 509. Das 9 ás 11 e das 5 ás 7 da noite.

Dr. Peapeguara Bricio
Do Hospital Pro-Matre
Partos e Molestias de Senhoras
Consultorio: R. Assembléa, 121, 1º — Tel. C. 3000
Res. Soares Cabral, 47 Tel. B. M. 3278.

DR. JOAQUIM A. DE BRITO
Vias urinarias, molestias das senhoras e operações, das 2 ás 5. Consultorio: rua Chile, 13, C. 5757. Residencia: rua São Salvador, 59, B. Mar, 3401.

DR. ESTEVAM DE REZENDE
Ouvidos, nariz e garganta, das 2 ás 6 Consultorio: rua do Carmo, 5. Central, 2652. Residencia, rua General Dyonisio, 63. Sul, 0554

DOENÇAS SEXUAES NO HOMEM
DR. JOSE DE ALBUQUERQUE
Diagnostico e tratamento das diversas doenças e affecções sexuais no homem e da **IMPOTENCIA** em individuos moços. R. Carioca, 22. Ds 1 ás 5.

Hernias - Hydrocelles
(Quebraduras)
Cura radical, sem operação, sem dôr e sem prejuizo das occupações
FRAQUEZA SEXUAL
Tratamento esp. e moderno
Dr. PEDRO LUZ
ex-assistente da S. C. Misericordia do Rio de Janeiro — Espec. em vias urinarias RUA CHILE — 35 — 3º AND. — ELEV. TELEPHONE C. 5190
Por cima do cinema Rialto DAS 9 A'S 11 E DAS 15 A'S 18 HORAS

Gonorrhéa e suas complicações em ambos os sexos. Cura radical por processos seguros e rapidos. DR. JOÃO ABREU — DR. DUARTE NUNES — Das 8 ás 19 horas. Teleph. Norte 5803. — Rua São Pedro n. 64.

PHARMACEUTICO
diplomado, pratico, relacionado dá o nome e trabalha.
Tratar pelo TELEPHONE 2596 de Nictheroy.

EMIL FREY

O GRANDE PIANISTA SUISSO

Amanhã -- Quarta-feira ás 21 horas -- Amanhã

THEATRO MUNICIPAL

Localidades á venda na bilheteria — Preços do costume

Theatro Carlos Gomes
HOJE A'S 7 3|4 e 9 3|4
Guerra ao Mosquito
QUINTA-FEIRA — Estréa do novo quadro politico que vale uma revista.
Minas-S. Paulo
Companhia
Margarida Max

Theatro S. José
Empresa Paschoal Segreto
Matinées diarias a partir de duas horas
HOJE — Na téla — HOJE
Em matinée e soirée
O LOBO DA BOLSA
Esfuziante comedia da FOX, com Sammy Cohen e Marjorie Beebe.
CUPIDO EM BICYCLETA
Empolgante super-film da Paramount, com GEORGE BANCROFT e OLGA BACLANOVA.
NO PALCO — Secções de 4,30 e 8,30.
Continuação do successo do sainete de Luiz Iglesias:
SIGA ESTE EXEMPLO

TRIANON
HOJE —— HOJE
A'S 8 E 10 HORAS
O Duplo Mauricio!...
(DER DOPPELTE MORITZ)
O maior successo de gargalhada do momento.

THEATRO RECREIO

AVISO
Em virtude das grandes difficuldades surgidas com a grandiosa montagem da estrondosa revista da consagrada parceria
BITTENCOURT-MENEZES e AFFONSO DE CARVALHO
COMPRA UM BONDE...
Ficam as suas primeiras representações transferidas para
3 — AMANHÃ — 3
RIQUISSIMO GUARDA-ROUPA
Maravilhosos scenarios de Jayme Silva, Raul de Castro e Angelo Lazary.

Theatro LYRICO VESPERAES de Arte
HOJE A's 17 horas Penultimo concerto
Chopin - Scarlatti - Schubert - Debussy - Albeniz, etc.
ITURBI
RECITAL DE MUSICA HESPANHOLA
Quinta-feira 4, despedida
Terça-feira, 9 de julho, apresentação do famoso QUARTETTO GUARNIERI, de Berlim

GRANDE ACONTECIMENTO
QUINTA E SEXTA-FEIRA, A'S 21 HORAS
DUAS NOITES DE ARTE
Grandes audições poeticas de despedida da genial
BERTA SINGERMAN
Do programma da noite da quinta-feira, destacam-se — "A MAIS FORTE" — de Strindberg — "PREGÕES DO RIO" — de Alvaro Moreyra, etc.
PREÇOS HABITUAES — — — — BILHETES A' VENDA

ODEON — GLORIA — PALACIO

ODEON
HOJE — Surge mais uma vez — triumphante! — A obra prima da "Metro Goldwyn Mayer":
THE BIG PARADE
com os dois queridos artistas
John Gilbert e Renée Adorée
MISS BRASIL NA GRANDE PARADA DE GALVESTON
Todas as misses apparecem em trajes de banho. Miss Hungria, acclamada "Miss Universo" — — — -
HORARIO — 2, 4, 6, 8 e 10 horas
A seguir - O Programma Serrador apresenta: PILOTOS DA MORTE.

GLORIA
HOJE — A "Tiffany Stahl", nos apresenta PATSY RUTH MILLER em
Lições de Amor
Magnifico film do Programma Serrador
E o film da "First National", distribuido pela Metro Goldwyn Mayer":
Quando o amor renasce
no qual tomam parte —
RICHARD BARTHELMESS
MARION NIXON
E ainda a comedia da Metro — RICOS REPENTINOS
HORARIO — 2.00, 4.30, 7.00, 9.30 e 9.50

PALACIO
HOJE — E SEMPRE
CINEMA FALADO
SYNCHRONIZADO — CANTADO — MUSICADO — em apparelhos da WESTERN ELECTRIC Cº
A FOX FILM apresenta o MOVIETONE — em uma vibrante oração de Sebastião Sampaio.
52.000 pessôas já vieram vêr e ouvir, o film da "Metro":
Brodway Melody
com BESSIE LOVE, ANNITA PAGE e CHARLES KING
HORARIO — 2, 4, 6, 8 e 10 horas
A seguir — A DIVINA DAMA — Um film todo musicado, cantado e synchronizado, da "First National", com a linda CORINNE GRIFFITH.

—— COMPANHIA BRASIL CINEMATOGRAPHICA ——

ALCAZAR-PALACIO
Rua do Passeio, 40
Todas ás noites das 8 horas em diante
NU' ARTISTICO
e programma variado-Direcção de
Juvenal Fontes
PROHIBIDO PARA MENORES
CADEIRAS 4$000

HOJE ás 21 horas no THEATRO CASINO

ARTE NATIVA AMERICANA
Espectaculos de dansas e cantos nativistas do Chile, Perú e Bolivia
Camila Bari de Zañartu
Senhora da Aristocracia Chilena
Bilhetes á venda na bilheteria do THEATRO CASINO, aos seguintes preços: Poltronas e balcões de friza, 12$000; Frizas, 60$; Camarotes, 50$000; Cadeiras e balcões de camarote, 8$000.

PILULAS SANTAFÉ
Laxativas Purgativas
AS MELHORES DO MUNDO, NÃO PRODUZEM COLICAS, NEM NAUZEAS E DE EFFEITOS SEGUROS

PROF. OSWALDO BARBOSA
CATHEDRATICO DA FACULDADE DE MEDICINA DO PARA'
Clinica Medica
(figado, estomago, pulmões e coração)
Exames de laboratorios (sangue, urina, leite, fezes, escarros). Raios X (diagnostico, tratamento, estereoscopias). Alta frequencia. Banhos hydro-electricos e de luz. Raios ultra-violetas e infra-vermelhos. Diathermia.
Consultorio: 7 de Setembro, 135, 3º andar, 10 ás 12 e 3 ás 5. Tel. C. 0598.
Residencia: Paulino Fernandes, 32 (Botafogo). Teleph. Sul, 2231.

TENHA FE'
Se a vida não vos corre bem, se tendes qualquer molestia ou soffrimento, quer moral ou physico, escreva hoje mesmo ao Prof. Hajúa. Caixa Postal 918. Rio de Janeiro.

DIARIO NACIONAL
Matutino paulistano de grande circulação.
As assignaturas iniciam-se em qualquer época.
Anno . . . 40$000
Semestre . 22$000
Para annuncios e assignaturas na succursal do Rio de Janeiro
Av. Rio Branco, 145
— Antonio Herrera.

FLORA MEDICINAL
PREPARADOS DE VALOR DA
COCCULOS
Soffrimento de estomago, dyspepsias, tonteiras, dor de cabeça, peso e somnolencia depois das refeições, etc.
CARPASINA
Indicado na asthma e bronchite asthmatica.
AGONIADA
Molestias do utero, metrite e endometrite, colicas e difficuldades de regras, corrimentos, ventre volumoso e dolorido.
MUSA SEIVA
Succo fresco da MUSA SAPIENTUM que melhor resultado tem produzido nas bronchites, tosses, grippes e escarros de sangue.
PIPER
Medicamento poderoso, indicado para o tratamento das hemorrhoidas.
CHA' ROMANO
Laxativo brando, util nas prisões de ventre. Pode ser usado diariamente.
Vendem-se em todas as Drogarias e Pharmacias
Peçam catalogos a
J. MONTEIRO DA SILVA & COMPANHIA
Matriz: RUA S. PEDRO, 38 —:— Telephone Norte 534
Rio de Janeiro — Filial em Porto Alegre, R. G. do Sul

PARA ANNUNCIOS EM GERAL DIRIJA-SE A'
Empresa Americana de Publicidade Ltda.
NO RIO DE JANEIRO, PRAÇA FLORIANO, Edificio Odeon, 7º, sala 707 — Tel. C. 4410
EM S. PAULO: PRAÇA DO PATRIARCHA, 8, SOB

Elixir TRIVIS
Poderoso tonico reconstituinte e excellente alimento
Sua composição: Succo de uvas, Carne, Glycero-phosphato sodio, Kola, ameixas e arrhenal
Sua indicação: Convalescença de molestias graves, fadiga por excesso de trabalho, anemias, lymphatismo, tuberculose pulmonar, etc.
E' vendido em todas as boas Drogarias e Pharmacias
Depositarios: HUMBERTO SOARES & C. — Gonçalves Dias, 41
Drogaria Rodrigues - Rio

Theatro LYRICO
DESPEDIDA DA COMPANHIA REY COLAÇO-ROBLES MONTEIRO
HOJE —— A's 8 3|4 —— HOJE
TOPAZE
AMANHÃ —— A's 8 3|4 —— AMANHÃ
FESTA ARTISTICA DA EMINENTE E QUERIDA ARTISTA
Amelia Rey Colaço
1.ª e unica representação da peça em 3 actos de Dario Nicodemos: "HORA IMMACULADA", e prologo escripto especialmente por Antonio Guimarães e mais a peça em 1 acto de Raphael Pinheiro:
LADRÃO QUE ROUBA LADRÃO
desempenhada pela festejada e
Procopio Ferreira
BILHETES A' VENDA COM GRANDE PROCURA

QUER FAZER UMA PROPAGANDA SYSTEMATICA E EFFICIENTE?
Telephone e peça a vinda de um representante, que lhe dará sem compromisso, todas as informações sobre a organização de propaganda systematica em todos os Jornaes e Revistas do Brasil
AGENCIA WILL
EMPRESA DE PUBLICIDADE E PROPAGANDA EM GERAL
RUA DA ALFANDEGA, 69
RIO DE JANEIRO

DR. BRANDINO CORRÊA
Molestias do apparelho Genito-Urinario, no homem e na mulher. OPERAÇÕES. Utero, ovarios, prostata, rins, bexiga, etc. Cura rapida por processos modernos. sem dor da
GONORRHE'A
e suas complicações: Prostatites, orchites, cystites, estreitamentos, etc. Diathermia. Darsonvalização Rua Republica do Perú, 23, sob., das 7 ás 9 e das 14 ás 19 hs. Domingo e Feriados das 7 ás 10 hs. Central 2654.

JUVENTUDE ALEXANDRE
PARA EMBELLEZAR E TRATAR OS CABELLOS.
CABELLOS BRANCOS
CASPA E CALVICIE
VIDRO 4$

EMPRESA DE SORTEIOS
Autorizada e fiscaliza da pelo Governo Federal
Carta Patente n. 83
Capital fixo, exigido por lei: - - 50:000$000
Capital movel: - - 7.200:000$000
Sorteio, a 15 e no fim de cada mez, de 1 automovel de 12:500$000, apenas por 3$000, com direito aos 2 sorteios!
Deposita mensalmente, no Banco do Brasil, 10 % do liquido de cada sorteio a credito dos que não forem premiados.
LARGO DE S. FRANCISCO, 16 - 1º A - Sala 2
Rua do Ouvidor, 182 - 1º A
RIO DE JANEIRO
A. Paraiso & C.ª Ltda.
Telegr. — "Empresa" Teleph. — N.

DOENÇAS DO RECTO VIAS URINARIAS — OPERAÇÕES EM GERAL
Blenorrhagia pelos processos mais modernos. Doenças dos rins, bexiga, prostata, utero, ovarios impotencia, etc. Diathermia, raios ultra-violeta. Cura radical das hemorrhoidas sem operação e sem dor. DR. MARIO KROEFF, assistente cirurgia da Faculdade. Pratica hospitaes de Berlim e Paris. Uruguayana, 104, das 3 ás 6.

EPILEPSIA
Uma pessoa que soffreu longos annos dessa terrivel enfermidade, ensina gratuitamente o remedio com que se curou radicalmente. Remetter carta com enveloppe subscriptado para resposta, a L. Ludovina Macedo, á rua Maxwell n. 95 — Aldeia Campista.

SANAGRYPE PARA INFLUENZA E CONSTIPAÇÕES.

FELIPPE E. de LIMA
LARGO da CARIOCA-15-SOBRADO
TEL. C. 0178 - Rio de JANEIRO

DR. ESTELLITA LINS
Operações e tratamentos.
Doenças dos Rins, Bexiga, Prostata, etc.
Laranjeiras, 72 — Consultorio e residencia

Asthma
Emphysema — Catarrho — Bronchites
TOSSE rebelde
Quando estiverdes cansados de usar medicamentos sem resultados, aproveitae esta nossa offerta unica:
Todos aquelles que fizerem uso do
Anti-Asthmatico Loverso
se não conseguirem um melhoramento notavel, logo com o primeiro vidro, receberão, de nós, o DOBRO do dinheiro que esse vidro lhes custou!
O ANTI-ASTHMATICO LOVERSO é a mais recente descoberta scientifica para a cura radical da ASTHMA, EMPHYSEMA, BRONCHITES, CATARRHOS e TOSSES REBELDES — A' venda nas boas pharmacias. — Depositarios: — METROPOLITAN AGENCY — Caixa 1668 — S. PAULO.

QUER TER?
MOMENTOS DE GRATAS EMOÇÕES SPORTIVAS
FREQUENTE O
ELECTRO-BALL
—o— Rua Visconde do Rio Branco, 51 —o—

Clinica especialisada do prof. Pimenta Bueno
Da Faculdade Fluminense de Medicina, da Esc. de Medicina e Cirurgia, do Hosp. de Prompto Soccorro, da Casa de Saude Pedro Ernesto e da Ben. Portugueza.
EPILEPSIA
Tratamento com os maiores resultados por processos de sua especialidade, com immediata rehabilitação dos doentes para o trabalho.
Consultorio: Avenida Rio Branco, 143, 5º andar, diariamente, das 2 ás 4 — Phone C. 3665.

OS NEURASTHENICOS
ENCONTRAM NO
KOLATENO
A SUA TRANQUILIDADE
CASA ORLANDO RANGEL
DROGARIA E PERFUMARIA
83 — RUA REPUBLICA DO PERU' — 85

Raid Aéreo pelo Brasil
Sensacional jogo de entretenimento! Illustrado com lindas vistas do Brasil, em estojo elegante, acompanhado de cinco aviões, dados, copo e regras custa 15$000, pelo correio 20$000. Pedidos a Cunha Graça & Cia. — Rua do Ouvidor, 133 — Rio de Janeiro.

160$ Costume padrão inglez sob medida, rigor da moda, na Alfaiataria Ingleza R. Uruguayana, 168 — Feitio 90$000

INSTITUTO DE ENSINO SECUNDARIO
Rua do Ouvidor, 189 — 3º e 4º andares (elevador) — Tel. N. 4851 — Directores: Padre dr. Henrique de Magalhães e dr. Frederico Ribeiro. — Curso de admissão e seriado officializados. Preparatorios e Vestibulares ás Escolas Superiores — Professores officiaes de notoria competencia e tirocinio.